朝鮮日報 夕刊 十九日(土) 本紙朝夕刊十二面

蔣介石氏親翰携帶 蔣鼎文氏南京歸來

親書內容은內亂을可及的回避指令

【南京十八日發同盟】蔣鼎文氏의 歸京을 迎하야 國民政府는 十八日 緊急會議를 열고 蔣鼎文氏의 報告를 聽取한後 이에基하야 今後의 對策을 協議하엿다 此에 依하야 蔣介石氏 以下 諸要人의 安全한것과 重傷한 邵元冲、錢大鈞兩氏는 이미 步行可能하야 모다 楊虎城氏의 私邸에서 相當한 待遇를 밧고잇는것이 判明되엿다 그리고 蔣鼎文氏가 携帶한 蔣介石氏의 親書中에는 「西安의 爆擊은 行치말라」라고잇서 國民政府의 討伐工作은 이에 牽制되여 緩和되고 妥協工作은 一層强化될 形勢이다

【上海十九日發同盟】十八日 南京에 到着한 蔣鼎文氏의 携來한 蔣介石氏의 親書內容은 嚴秘에 附하야 發表치안흐나 確聞한바에 依하면 蔣介石氏는 國難重大之際에 內亂을 可及的 回避하야 和平解決을 希望하는旨를指令하얏다고 傳한다 따라서 國民政府는 十八日午後 緊急首腦會議를 열고 時局對處方針을 協議하얏는데 更히 十八日 午後 六時부터 孔祥熙、馮玉祥、蔣鼎文諸氏를 中心으로 和平解決論者는 某所에 集合하야 協議한바가 잇섯다 그리고 蔣鼎文氏는 蔣介石氏外에 西安監禁中의 各派要人의 書翰도 携來하얏다 또 蔣介石氏로부터 蔣鼎文氏를 通하야 國民政府에 對한 軍事行動의 即時 停止를 要望하얏다고 傳한다

蔣介石氏以下諸要人도安全하고 重傷한邵錢兩氏도이미步行可能

張、國內輿論不利로 形勢緩和를策謀

蔣鼎文氏釋放의原因

【南京十八日發同盟】張學良氏가 蔣鼎文氏를 釋放한 主要原因은 그가 不測의行動에出하얏스나 反亂呼應者一人도업슬뿐아니라 國內의輿論은 一致하야 彼의行動에反對하고 또中央이 決然히 果斷의措置를取하야 急速히 武力討伐의 陣容을 完了하얏슴으로 이대로 推移하면 蔣介石氏를殺害하든가 그가 淺落하든가外에 道理가업게되엿슴으로 이不利한 形勢를 緩和키爲하야 蔣鼎文氏를 南京에 派遣하는同時에 閻錫山、馮玉祥兩氏에게 調停을 依賴함에 이르럿다고解釋된다 이에 對하야 中央側은 曩者張學良氏로부터 提出한 八個條의要求를 一蹴하는同時에 强硬히 蔣介石氏以下의 無條件釋放을 要求하고 이를容納치안흐면 어데까지든지 武力討伐에 出할態度를取하야 張學良氏의 屈服을要求할方針으로 보이는데 果然妥協이 成立될는지 안될는지는아즉 樂觀을 不許할情勢이다

蔣鼎文氏 西安事件에對해 談話를發表

【南京十九日發同盟】蔣鼎文氏는 中央通信을 通하야 十八日 深更 左와如한 談話를 發表하엿다

今回의 事變이 이러나자 蔣介石氏及 그와함께 監禁된各軍政界長官은 모다 完全히 拘禁되엿다 張學良氏만은 日常余等의 居所에 來訪하야 會見하엿다 張學良氏는 蔣介石氏를 맛날때마다 반드시 訓戒를맛고 第一日蔣介石氏에게 學良氏는 그의主張을 受諾하기를 要求하자 蔣介石氏는 儼然히 汝는 恒常 余를 院長이라고稱한다 그러면 汝는 余의部下가아닌가 汝는余에對하야 오직 두길이잇슬뿐이다 萬若余를 汝의長官을 認定한다고하면 即刻으로 余를 洛陽으로 歸還케 하라 不然이면 汝는 叛徒다 余는 汝叛徒手中에잇다 汝는곳余를 죽이라 이밧게再談할것은업다 고述하고 其後 張學良氏는每日 蔣介石氏와 接見하엿스나 恒常 申請을물리칫다한다 連日政府軍은進擊하고 飛行機를派遣하야爆擊하엿슴으로張學良氏는맛침내 余에게 蔣介石氏와의面談을約束하엿스나張學良氏도余와同行하야余가蔣介石氏와單獨으로 말하기를 許치안헛다 余가蔣介石氏를 보매 態度儼然하야 平常과 조곰도 變함이업고 紙筆을求하야 二通의 書翰을써서 余에게줌으로 余는이를 何應欽氏及 宋夫人에게 傳하엿다 當時蔣介石氏는 余에게말하기를 汝는 歸還하라 그리고各方面에 余가國事에 對하야 抱懷한 主張을 說明하라 內容은詳細히 何應欽氏 書翰中에잇다 現狀을觀察하면余는數日內에南京에歸還할수잇슬것이다 西安城內의模樣은 蔣介石氏를 爲始하야 各要人이모다 隔離되여잇슴으로 眞相은 거이判明되지 안는다

蔣介石氏、十九日 南京歸還意思表明

蔣鼎文氏携來한書翰의內容

【南京十九日發同盟】蔣鼎文氏가 齎來한 何應欽氏에게 보낸 書翰으로 蔣介石氏는 十九日 南京에 歸還할것을 表明하야 左와如히 述하엿다

昨日(十六日)中央軍에依한 渭南爆擊에놀라 余는 貴下에게 即時 爆擊中止를 下命하기를 要請한다 余自身에 對하여는 余가 確信하는限 十九日 午前 南京에 歸還하리라고 思한다 그럼으로 學良軍과의 交戰을 絶對로 避하는 同時에 爆擊을 即時 中止케하라

張學銘逃亡

【天津十九日發同盟】[illegible]界에잇는 張學良의弟張學銘은 學良의背反後 身邊의危險을感함에 至하엿슴으로 十七日深夜 가만히 어데로 逃亡하엿다

張學良討伐을反對 抗日救國政府樹立主張

西安事件의政治的解決希望

廣西省首領이 國府內意探索

【廣東十八日發同盟】廣西省首領 李宗仁、白崇禧兩氏는 時局進出의 前提로 近近總參謀長李品仙氏를 南京에 派遣하야 國民政府의 內意를 探索케하기로되엿는데 一方西安의 張學良에게도 이미 密使를 派遣한模樣이며

省內廣西軍 桂林平樂梧州出動

【廣東十八日發同盟】廣東軍界의 消息에 依하면 李宗仁、白崇禧兩氏의 廣西軍動員은 全廣西軍에 亘하야 省內各地에서 桂林、平樂、梧州로 向하야 大擧出動中이라한다 廣西派는 自派의 時局解決策을 採用하도록 國民政府의 大敗還을 强要하는 一方 陝西討伐軍制壓爲하야 機會를보아 實力行動을 取할는지도 알수업는바 이미區壽年氏의 第四十四師에게 北上準備命令하엿다

張學良顧問엘드氏 突然上海에到着

【上海十九日發同盟】十八日西安에서 洛陽을 經由하야 南京에 飛來한 張學良顧問엘드氏는 十八日午後十一時 北停車場着列車로 突然南京으로부터 上海에到着 新聞記者와의 會見을避하야 護衛一名을 同伴하고 自動車로 何處로인지 行方을감추엇다

果然、廣西派爆彈通電

【廣東十八日發同盟】廣東軍界의 消息에 依하면 李宗仁、白崇禧、李濟琛黃琪翔氏等 首腦部를 網羅한 廣西派의 桂林會議는 十三日부터 四日間에 亘하야 時局對策을 協議한結果

一、廣西側은 어데까지 抗日救國主義를 堅持함

二、西安事件에 對하여는 中央軍事行動에 反對하고 政治解決을希望함

三、現政府를 改造하야 擧國一致 抗日救國政府를 樹立할것

等三項을 決定하엿다 그리고廣西派는 右決議를 國民政府 其他全國各地軍政長官에게 이미打電하엿는바 廣西派의 이爆彈的通電은 全局面에 俄然一大波紋을 惹起하게되엿다

【廣東十八日發同盟】李宗仁、白崇禧兩氏等이 十七日附로써 各國民政府要人各省當局에 發한 爆彈的通電內容은 對日即時宣戰實行을 主張한것으로 「西安叛亂軍의 要求도 亦是抗日外交의 實行을 强調한데不外하는것이다 中央軍이 廣西派의 建議를 採用함은 國家民族을 爲하야 蔣介石氏의生命安全을 爲하야 討伐令을나리는것보다 有效할것이다」 右는 抗日을 標榜하는 西安事變의 武力解決에 絶對反對하고 中央에 抗日政策採用을 慫慂하는것으로 李、白兩氏는 時局調停을 籍名하야 西安事變의 渦中에 뛰어들게되엿다

南總督時局縱橫談

南總督은 十九日午前 十一時半 總督府出入記者團과 會見하고 今年으로는 最後의 會見이라고 前置하고 左와如한 重要時局談을하엿다

內外時局의 變遷 今年에는 總督更迭의 變遷 國帑[illegible] 列島에는 [illegible] 江原山治水計畫의 樹立 朝鮮産業의 飛躍的進展을 期할 産業經濟調査委員會의 開催 [illegible] 對策의 確立 米穀自治管理法의 制定 鮮滿拓殖會社의 創立 [illegible] 北鮮西鮮南鮮三會社의 設立 三陟鐵道의 敷設 中央線의 豫算等 朝鮮의 發展과 民衆의 生活에 密接한 關係를가진 此等諸事業의 基礎를 定한것은 官民一致의 努力과 諸君의 支援이잇서 多事하엿스나 三六年은 文字그대로 實로非常時이엇다 歐洲에잇서서 伊太利의 强化하야 內亂에 不止하고 西班牙의 左右兩派의 露骨的對立이 全歐洲의危機를 招來하엿다 獨伊의合體와 佛蘇의 提携에 依한 危機의深刻化는 二十年前의 世界大戰直前의 情勢와如하야 一觸即發의 危機에 直面하엿다 東洋에잇서서는 日滿蒙邊境에 境界問題로 方今世間의 注目을 끌고잇는데 此外에도 滿蒙國境의 衝突事件 外蒙과 滿洲國과의 滿洲里會議도 結末치못하엿다 又 內蒙에서는 自治獨立을企圖하고

北中도 南中도 不安이不少하다 中國의內亂은 年中不絶하야 最後에는 結局西安兵亂에依하야 南京首腦者의監禁事件을 惹起하엿다 此事件의 影響하는바 未決되야 大亂에는 이르지안는境遇라도 兵力으로 解決을 斷行하는 要할수는 업슬것이다 如斯한情勢의 展開를 보고잇는 日本은 事實上非常時에處하엿다 二、二六事件의 勃發로 國防上으로 政治經濟其他 重要問題가 山積하야 참으로多事 多難한 處地에잇다

그런中 半島는 光明잇는 多幸한 時局에 處하야 治安의 安定 産業의 勃興 工業의 躍進 貿易의 順調 등 前途는 洋洋하다 今年은 多幸하엿 지만 今後도 多幸하도록 希望하야 官民이 協力하야 努力하여야하겟다

余는 重任以來 此重要政策의 大方針으로 [illegible] 하고잇는데 此重要政策을 實施하야 滿洲國과의 會議를 [illegible] 必要가잇서 [illegible] 의 經濟의 合體에 對하야 [illegible] 一致하엿다 將來 此經濟에 基하야 鮮滿兩國의 國策을 實行하엿다 [illegible] 하야 北滿特産物의 日鮮에의 放出과 [illegible] 進出케하기爲하야 [illegible] 滿洲 牧丹江 奉天等에 [illegible] 其他 鴨綠江의 治安確立에 [illegible] 水力利用 [illegible] 調査硏究中이다 此等施設의 効力은 數年後에 發生될터인데 今後의 數年은 가장 重要한 數年이다

八面鋒

◇蔣鼎文氏의 歸京으로 蔣介石氏以下 監禁된要人의 生存은 確實히判明。

◇蔣氏의親書에曰 「國難이 甚한이때 內亂은避하여야 한다 西安爆擊을 即時中止하라」는것。

◇몸이 死生의岸頭에 處하야서도 오죽 國難을생각한다하면 蔣氏로서는 죽어도조흘일。

◇蔣氏一個人보다도 國家存亡이重大하다고 떠드는南京政府의 態度도 仰視할즉하일。

◇地中海의 現狀保全에關한 英伊協定이成立되얏다고。

◇大英外交의失敗라할가 新興伊國의成功이라할가、地中海는 언제나 平靜하건만은 艦隊의 移動이무상일고。

人事・集會

▲李聖鳳氏(京城府民病院小兒科長) 新任人事次來社

▲李先根氏(前京城府民病院小兒科長) 辭任後京城府壽松町二六番地에서 開業人事次來社

張學良軍攻擊을 即刻中止命令

討逆總司令何應欽氏名義로

【上海十九日發同盟】討逆總司令何應欽氏는 蔣鼎文氏에 來着한 蔣介石氏의 命에 依하야 十八日 陝西에서는 中央軍各部隊에 對하야 張學良軍에게 對한 攻擊을 即刻中止하도록 緊急命令을 發하엿다

『브라질』居住日本人 十六名이死傷!

브라질人에게被襲되야

【산파울로十八日發同盟】산파울로近郊居住日本人十六名은 十八日브라질人의 襲擊을바더死傷하엿다

━襲擊詳報━

【산파울로十八日發同盟】十八日十歲쯤되는 브라질少年이 산파울로 郊外모레·아브레우村日本人農園에 入하야 果實을 竊取하엿슴으로 日本人農園主가 憤하야 手拜로 少年을 毆打하야 重傷을 負케하엿다 少年은 半死半生으로 겨우歸家하야 事情을 父親에게 訴하고 即時絶命하엿슴으로 父親은 極度로 激昂하야 小銃을 들고 農園에 侵入하야 日本人을 發見하는대로 射擊하야 在留日本人十六名이 死傷되엿다 急報를 接한 산파울로 警察은 直時로 現場에 出張하야 事情을 取調하고잇다

이것은넌센스! 東京에쿠·데·타說

【巴里十八日同盟】十八日中國各紙에 東京에 軍部쿠·데타가 勃發되엿다고 報道되엿다는 뉴-스가 巴里에傳하야 센세이숀을 惹起하고잇다 右는 中國의 데마가 誤報라고 信憑되는데 各方面은 眞相判明을 鶴首待望하고잇다

神兵隊事件發表가 誤傳된것인듯

【東京電話同盟】日本에突然軍部쿠-데타가 勃發하엿다고 中國各紙가 報道하야 그것이 世界各地에 傳播되기때문에 一大센세이숀을 惹起하야 各方面에서 東京에照會가옴으로 當局은 너무나 根據업는 데마에 驚愕하고잇는[illegible]

蔣氏赤難을알고 內蒙軍行動停止

【北平十九日發同盟】지난十一月十四日紅格爾圖에서 內蒙戰爭의 戰端을 開始한以來 蒙古軍은 實力겨우一萬 蒙古兵一萬의 劣勢로써 綏遠軍山西軍中央軍等正規軍十二萬에 對抗하야 零下三十度를 넘는酷寒의 荒野에서 兵을 이르킨지 一個月餘에 及하엿는데 今回蔣介石氏가 學良軍赤化의 毒에 遭遇된것을 知悉하자 即時防共의 大義名分을 明白히하기爲하야 停戰을斷行하게되엿다 這間蒙古軍의 死傷者는 五百 中國側은 多大한 戰傷患者를 내여 損害六七千에 達하얏다한다 內蒙義軍은 現勢대로 越冬케되엿다

對綏遠軍事停戰 德王으로부터通電

【北平十八日發同盟】十八日德王은 對綏遠軍事停戰通電을 發하엿는데 內容은 左와如하다 張學良은 聯共을 主張하나 蔣介石氏가 難을 西安에서 蒙하게되엿다 蒙古官民은 憤慨하지 안는者업는바 中央은 이미討逆의 軍을 進發하얏고 未曾有의 難局에 際하얏다 顧컨대 蔣氏 蔣介石氏의 急을 救하고 逆徒를 芟除하기로 我等은 妥當한方法으로 蒙古民族의 生存之道를 圖할것이다 天이 中國을 火中에 投하야 國內에 兵亂을 勃發케하려한다 前途를 생각하면 痛嘆하야 痛心不堪하는바 故에 中央北顧의 憂患을 除去하야 討伐에 專心케 하기爲하야 暫時對綏遠軍事行動을 停止하고 國家에 影響이업게하야 中央擁護의 未誠을 表하는바이다

사랑의 功能

하나님은 곳 사랑이라하엿다 하나님은 살아 계신 실재(實在)이시다 그런고로 사랑하는자는 하나님께로 나서 하나님을 알되 사랑치 아니하는자는 하나님을 아지 못한다 할것이다 그런즉 하나님과 사람사이에 관계는 오직 사랑으로써 一관한다 그런데 하나님께서 우리에게 사랑을 나타내신 길은 그 독생자를 세상에 보내사 우리로 하여금 저로 말미암아 살게하심이니 이는 우리가 하나님을 사랑한것이 아니오 하나님이 우리를 사랑하사 우리 죄를 위하야 독생자가 十자가에서 죽어 화목 제사를 드리러 보내심을 바든 우리를 어떠케 살게하섯는가 그러면 우리 죄사함을 밧고 살게된것이다 그리고 출생한 아해가 자라 지각이려울 엇는것과 가티 하나님을 알아보고 그 알에 일취월장할것이다

이 삶을 엇는것과 알에 나아가는것은 순서잇게 진행될것이다 그러나 흔히는 사람들이 먼저 알아가지고 자력으로 삶을 어드려한다 이것은 되지 못할 일이다 사람이 먼저 출생하야 어야 알것을 알수 잇지 살기전에 어찌 알수잇스랴 러케 생각하는것은 사람들이 스사로 산줄 알기 때문이다 그러나 사실인즉 사람들이 허물과 죄가운데서 죽은줄 알아야 하겟다 그럼으로 사람이 스사로 살수 업고 스사로 알수 업는줄 깨달은 후에 하나님의 사랑으로 나타나신 「예수」의 속죄하신 공로를 힘닙어 미듬으로 먼저 삶을 어더야 그후에 알것을 알수 잇을것이니 다시 말하면 알아야 할것이 아니라 먼저 밋고 살아야 알게되면 엇고 하나님의 안에 잇고 하나님은 우리 안에 계서서 하나가 되는것이니 이것이야말로 사랑이 완전히 이루고 생명이 가될것이니 모든 두려움과 형벌의 넘려를 내여쫏출것이오 현재 실하야 진정한 사랑을 서로행할수 잇슬것이다 리도

高血壓・中風에 血液淨化 一 植物 호루몬의威力! 注射以上의、イマヅ式新療法

동맥경화로 [illegible] 가 [illegible] 고혈압이 [illegible]

리기신「イマヅ」

중풍은낫는다

大阪市大仁今津化學硏究所로 朝鮮日報社名記入申込하면 イマヅ式血液淨化療法을보냄

조흔家庭工業 信用第一最高會社營業[illegible]大事業 第一 第二 參十圓 株式會社

コロムビア・ギター・セット ¥30.00 合理的な耳と目によるギター練習法 コロムビアレコード(ギター練習)二枚 最新ギター教則本 一冊 無料添付 京城本町 日本樂器會社

肺病專門海州療養院 院長 醫學博士 [illegible]

眼鏡의仕入은當店에 萬年筆 金剛商會 仁川府京町一六七番地

朝報案內 店員採用 商業學校卒業二十六歲까지 [illegible] 大成商會

이은자리가업는軍手 製造家募集 東大門町 [illegible] 京城支店

韓靑食堂 近日大革新 鍾路 韓靑食堂 電(光)五〇二番

職業案內 資金十圓也 金六十錢 京城府 [illegible] 社

公認 東洋自動車講習所 學生大募集 (新學期開始)

官認 大田寫眞學院 第八回 生徒募集 男女共學 三個月卒業 大田府大興町

新富座 東洋劇場 桃花劇場 團成社

「大羅津」都市建設에 滿鐵이積極進出

호텔、病院等一般建設助成事業에注力

關係方面間協議完了

라진(羅津)은 동해안의 국제항으로 장래대련(大連)에대항할 대도시가 될것을 전제로 모든 건설의 긔초공작을 진행중이나、그발달이 예상과 갓지못하야 각방면의 주목을 끌어왓는데 남총독(南總督)은 저번에 북조선 시찰을 하든때에、라진건설을 촉진식힐 필요를 느끼고 저번 송강만철총재(松岡滿鐵總裁)가 경성에왓슬때에 여러가지 협의를 하엿든바 만철총재도 이에 응락하야 그동안 관동군(關東軍)당국기타 만주의 주요당국과 협의중 십팔일 만주에서 동문제에 대한 협의가 끗나、금후 라진도시건설에 만철에서 적극적으로 진출케 되엿다 그내용은 십구일 신경(新京) 대련(大連)에서도 가치 발표를 하는 동시에 경성에서도 남총독으로부터 아래와가튼 뜻의 발표가 잇섯다 즉

라진의 도시건설의 긔초사업은 총독부에서 진행중이나 현재의 일반시설은 아직 불충분한바 적지안허 금후 일층 시설의 확충을할 필요가 잇섯다 한편으로 철도는 가목사(佳木斯)까지 개통케되어 북만주의 특산물이 직접 라진으로 들어오게되는등 라진항의 사명은 점차 중요하여가고잇는 이때에 라진도시건설을 확충함은 긴급한일이어서 남총독으로부터 만철총재에게 그동안 말하엿든바 이번에 만주국당국에서도 찬성하야 만철로서도 라진도시건설에 적극적으로 진출하게되엇다 즉 라진도시건설촉진의 내용은 그긔초공사를 총독부에서 하는외에 만철은 대규모의호텔병원의건설등 일반건설의조성사업에 주력하려는것이다 이로써 금후라진에는 만철에서 도시에 필요한일반적 문화시설등에 주력하야 도시의면목을가추게될모양이다

鴨綠江水路問題

調査委員會設置

兩地間에意見一致

압록강(鴨綠江)수로(水路)에대하야 총독부당국에서는 만주국측과 일만긴밀한련락을 취하야 압록강항로의 원활을 긔도하든중 만주국측에서도 이에협력키로되여 십팔일 주만식전(植田)대사의 명을바더가지고 동대사관원이 경성에와서 압록강수로조사에대하야 압록강수로조사위원회를 설치키로되여 남총독으로부터 그동안발표하엿는데 금후부터 압록강수로는 대안의 치안공작의진행에따라 일층원활히될모양이고 또기타항행에대한 시설도 만히잇게될모양이다

東京深川敎會

新築고獻堂式擧行

동경시심천구원가하정(東京市深川區元加賀町)에잇는 조선기독교회는 그동안 교회당을가지지못하고 세스집을어더사용함으로불편이심하든중 작년이월경에 주정국(朱)목사가 취임한이래로 일반동포와 협력하야 교회당건축을목표로 활동한결과 만여원경비로 례배당을건축하게되여 얼마전에 준공을보게되매 지난팔이십이일에는 동경시내 각선교사들과 신자들이 모여성대한 헌당식(獻堂式)을 거행하엿다고 한다(사진은 헌당식)

市內公立學校一部

今日冬期放學

경성부내 제이고등녀학교와 경성녀자사범학교와 경성상업학교와 성동중학교(城東中學校)는 십구일에 종업식(終業式)을 거행하고 동기휴가를시작하엿다 이상다섯학교가 경성공립학교중의 선봉을 든셈이다

警察官、消防職員의

健康增進을計畫

定期診斷實施、檢察醫囑託等

明年부터實施豫定

지난번 각도경찰부장회의에서 사회민심의 안정력(安定力)으로서 경찰의활동을 꾀하기로한경무국에서는 최근일반사회의 복잡한 현실상(現實相)에 따라서 경찰관의사무도 점점 분망하여가는데다가 건강문제에 잇서서도 우려할점이 잇슬뿐더러 질병을 무릅쓰고 직무를충실히하려는데서 보건상중대한 위협을 밧고잇슴으로 이점을 참작하야 이번 조선경찰공제조합(朝鮮警察共濟組合)을 주체로하야 일반국민의 보건운동과병행하야 일대건강증진계획을 세우기로되야 조련무도(操練武道)의 숙련과 함께 비상시국에 처할경찰관의 건강증진을 확립시키기로 되엿다 이계획은 명년도부터 실시하야 점차 회충할터인데 내용은 대략다음과갓다

一、건강진단실시 조합원인 경찰소방직원 전부에대하야 년일회이상 정기건강진단을 실시함

二、건진의촉탁(檢診醫囑託) 전항의 진단또는 건진에종사하게하기위하야 각도 위생과촉관이나 또는 도립의원의관 약간명을 조합원건진의로 촉탁함

三、료양소촉탁 폐결핵 호흡기병환자의 료양을위하야 그병에대한 설비가잇는 도립의원또는 사립병원에 조합원의 료양을촉탁하야 이를 리용케하고 그성적을보아 장래 독립료양소를 설치함

四、환자의료양 결핵성호흡기환자는 될수잇는대로 속히료양식히는 동시에 다른사람에게서 감염될위험이잇는자는 속히 일반건강한직원으로부터 격리식혀 전심료양을하게하기위하야 병의 경중을따라 일정한 료양기간을한정하야 전항료양소에 입원시키거나 또는 오로지 료양케함

五、료양중의 조치 전항의 료양으로 말미아마 전치무자는 봉은 근무시키되 결과가 조치못한 사람에 대하여도 이를 우대하야 그후의 료양에 지장이 업도록한

六、이계획시에 따르는 세목은 따로 이를 정함

問題中의仁水鐵橋

改良船無事解決

關係住民歡喜雀躍

【蘇萊】수인간경동철도(水仁間輕鐵)를 육지로하지안코해안으로하야 부천군남동면 론현리(富川郡南洞面論峴里)와 시흥군군자면 월곶리(始興郡君子面月串里)사이에 철교를가설함으로 부천군소래면포리(富川郡蘇萊面浦里)일십호어민들은 선박(船舶)의출입을 못하게되면 생활에위협을주다하야 진정위원을 선정하야 당국에진정하다함은 긔보한바어니와 진정위원으로 면의원 리태규(李泰圭) 리범섭(李範燮) 어민대표로 엄주동(嚴柱東) 삼씨가 관계당국에 일변이라도 하루가리 철교가설을하라도 선박의출입에 지장이업도록 개폐식으로하여달라하엿든바 요지음 해결되엿다는데 당국에서 어민의 생활을고려하야 도에서만여원과철도당국에서 칠천원을들여 개량식으로 목선을짓기로결정하고 인천채선청부업자에게청부를시겨 공사에착수하엿다는바 어민일동은 당국의처사와 진정원들의 헌신적활동에 감사하기 마지안는다고한다

太田胃散

太

藥効如神

四時常備의胃病靈藥

東京 太田信義藥房

各地藥店에서發賣

"다이야"專門의

窃盜團就縛

本町署非常檢索隊에

수일전 황금정(黃金町)사정목 일본자동차(日本自動車)회사에서 자동차의 다이야도난사건이잇슨것을비롯하야 한강통(漢江通)십오번지 조선제빙회사 자동차부(朝鮮製氷會社自動車部)에서도 약백여원의다이야도난사건이잇스며 이외에도 룡산관내에 세건、본정관내에 두건의다이야도난사건이 속출하야 그간 각서에서 새로운수법을쓰는절도단이라하야 수색중이든바 그범인이 십팔일저녁 본정서특별경계망에 걸렷다

그들은 강원도출생(江原道出生)김흥석(金興石)(二五)황금정(黃金町)삼정목전과일범 원수복(元壽福)(二六)으로 이외에 미체포의 박일봉(朴一峯)(三五)이가 잇다 전긔도난사건은 모다 그네들의 행위로 판명되엿다 피해액은 모다 약천원가량이라고한다

年賀郵便宣傳猛烈

이십일부터 이십구일까지 년하우편(年賀郵便)의 특별취급을 하기로되엿스므로 체신국에서는 년하우편 발송용의 표지(表紙) 륙십만매를 각지에 배부하야 리용자의 편리를 도모하고 또시내 중요한장소에 세우는 간판의 양식도 통일하야 이천개를 전조선각우편국소에 배부하는등으로 선전에 힘쓰고잇다

移徙짐橫領犯

십팔일저녁에 전에만주국(滿洲國)신경역전(新京驛前) 백석려관(白石旅館)에서 머슴노릇을 하든 주소가 일정치못한 평종화(彭鍾和)(二?)이 본정서에 인치되엿다 그는 동려관의로 수배중의 인물로 지난십월이일경긔려관에 묵숙하고잇든 현재시내 동사헌정(東四軒町)오십칠번지 서광석(徐光錫)(?)가 서울로이사하려고 이사짐을 신경역까지 운반하여달라고 부탁을 바든것을 의뢰하야 평종화는 그물건을모다 신경모전당포에 전당잡혀먹고 이때총적을감춘것이라고 한다 여죄도취조중이며 그피해액은 약이백원가량이라고 한다 그의공범자한사람은 이미신경찰서(新京署)에피검되엿다고한다

愚昧한農民꼬여

詐欺賭博한惡黨

畢竟東大門署에就縛

무지한 농민들의 호주머니를 노리는 도박단이 동대문서검거망에걸렷다── 시내인의정(仁義町)백륙십구번지 래화려관(來和旅館)에류숙하고 잇는엄시복(嚴時福)(三七)등정백륙십오번지 리종원(李鍾田)(?)통정백구번지 허장손(許長孫)(三二)의세사람은 십사일밤 청량사(淸凉寺)에서 경긔도포천군소흘면무봉리(抱川郡蘇屹面茂峰里)리원범(李源範)(三?)과 김명구(金明九)(三?)두농군을 꾀여 도박을하야 그들이 가지고잇든 돈백사십원을 떼먹은것이 판명되여 십팔일 일망타진이 되엿는데 여죄

本町署第二次로

西小門町 阿片魔窟掃蕩

十八日夜刑事二十餘名出動

現行犯等卄餘名檢擧

본정서의 아편마굴소탕진(掃蕩陣)은 십팔일 오후열한시 사복형사 약이십명이 서소문정(西小門町)장곡천정(長谷川町)방면의 중국사람 주택지대를 습격하야 아편중독자와 현행범 호강전(號康田)외 이십여명을 그서에 인치하고 취조중이다 이리하야 그서의 이방면에대한 검색은 점점 날카로워가며 수일내로 함남(咸南)모지방에도 검거의손을 펴리라고하는데 그지방에는 이들 중국사람들과 련락하야 아편을 밀매하는자가 잇다고한다

怪候로感冒盛行

官廳會社各學校에缺勤缺席者가續出

注意할一般의攝生!

요사이 치워야만될철에 날세가 유난스럽게 봄날처럼 푸근한데다가 더구나 수일동안 때아닌 비가 퍼붓는등 례년에 업든긔이한 현상을 이루고잇다 이고르지못한 긔후의 틈을부비고일어나는것은 감긔다。 이 틈을 타서 감긔때문에 일반회사나 관공청은 물론이어니와 부내 각보통학교까지 결석하는어린이들이 작금수일이래로 부쩍 늘어가고잇서 자녀를기르는일반 가정에서는 수미를펴지못하는 형편이다。그뿐아니라 감긔외에도 장질부사가튼 전염병이 또다시머리를들고 이러나서 감긔와 합세를해가지고 일반허약한 사람들의 신체를괴롭게하고 잇는데 이에대해서 성모병원(聖母病院)장 박병래(朴秉來)씨는 다음과가티말한다

「요지음 날세가 유난스럽게누그러저서 감긔가만히 류행하는모양인데 그원인으로는 지난번에나린비때문이 아닌가생각한다。 죽옷을 두텁게 입어야만될겨지오 얇게입거나 또는 그반대로 얇게입어야될몸에다가 두텁게 입고 비를마지면 감긔가 취정 들기쉬운것이다。 그것을 막는방법은 별것업고 일반이 잘아는바와 마찬가지로 첫재는 〃마스크〃를 걸것과 둘재로는 박게 나왓다가 집에도라가서는 양치질을 푸할것등이다。그리고 그보담도 장질부사의 전염될 위험성이만흔즉 일반은 이때에 예방주사를 마저두는것이 상책일것이다」

排水設備를하면

田作에는無影響

氣象異變에對하야 山本技師談

이번에 여름장마때나 못하지 안케 비가온데 대하야 총독부 농림국 산본(山本)기사는 다음과가티 농사관계를 말하엿다

지금 농사관계로말하면 밀(小麥)과 가을보리(大麥)의 두가지가 잇는데 비가온것만은조금도 관계업스나 비가오는뒤에 곳 추이가 올듯하니 밧에괸 빗물이 빠지기전에 곳 뒤치위가오면 토양(土壤)의 표면이 모다 얼어버리어 밀보리가 얼어죽게될 념려가 잇다 그럼으로 곳 물이 빠지도록만하면 그만이다 그외의관계로보면 논(畓)이나저수지(貯水池)에 물이 만히괴이어 오히려 리로운터이다

郵便車各線增加

철도리용의 우편차깐은 십(?)일부터 부산(釜山)경성사이에 래왕모다 칠회로하야 종래보다 이삼회를 증가하엿고 경성원산사이는 왕래에 모다삼회 경의선(京義線)도 래왕에 모다 오회식 실기로되엿다 이박게 비행편과 자동차편도 리용하기로 되엿다

營業者收容을擴張—

差別撤廢를要望

中央卸賣市場設置에關하야

商議側府에要望書를提出

벌서부터 문제되여 나려오든 중앙도매시장(中央卸賣市場)설립에대하여 경성상공회의소(京城商工會議所)에서는그문제를 토의키위한 의원회를 열고 신중히 연구해 나려오든바 이번특별위원회에서 작성한 다음과가튼요망안(要望案)을 십구일 오후그 회의소제일회의실에서 열린중앙도매시장에 관한위원회와 부서상공회의소의 총회에제출해가지고 원안을 만장일치로 가결한후 즉시경성부에 제의하기로 되엿다

貴府에서는 目下 京城中央卸賣市場 開設의 具體案作成中이라한은 京城府의 現狀에 鑑하야 大體에있어 施設이라 考慮하는바 中央市場의 性質上 또는 貴府에서보내준 要綱案에 鑑하야 關係營業者에 미치는 影響이 甚大한것으로 생각하는바 卸賣人會社創立에 잇서서는 關係營業者를 可及的 많이收容할것은 勿論그取扱에 關하야는 公許營業者이나 非公許營業者를 不問하고 가리 이를收容하야 公正安當히 措置하기를 議員總會의決議로서 要望한다

龍岡中國人

殺害事件

有力容疑者檢擧

【鎭南浦】범행(犯行)후 일주일이 경과하도록 자직 이러타한 단서를 엇지못한 룡강(龍岡)온천(溫泉)중국인 참살사건은 그후 룡강경찰서와 진남포경찰서에서까지 주야(晝夜)대활동을 계속하고잇는데 지난십팔일은 도경찰부에서도 식촌(植村)형사가 래남하여 유력한참고인을 인치취조중인데 더욱진남포경찰서에서는 김(金)장(張)두형사도 자동차로 모방면으로 출동(出動)하엿다하는데 사건의해결은 목전에잇다한다

普專럭비

來卄二日에出征

全日本高專럭비界의 覇權을目標로 가장充分한 自信을가지고 네번째 大阪에 遠征하는 普專럭비部一行二十一名은 監督李鍾烈氏引率下에 來二十二日午後十時五分 京城驛發列車로 壯途에 오를터인데 一行은 例年과가티 途中東萊에서 六日間의 練習을 마치고 二十八日釜山을떠나 二十九日午後七時五十五分 大阪에 到着할 豫定이라는바 그陣容은 다음과갓다

▲部長 洪性夏 ▲監督 李鍾烈 ▲코-취 根本 ▲主將 韓性澤 ▲選手 尹龍欽 金基勳 劉仁山 朴貫奎 裵宗鎬 裵仁得 金敬洙 宋斗山 金東林 金碩培 李秉權 朴商萬 韓性澤 李仁浩 崔明浩 呂運英 許聲 金潤培

今十九日夜青年會

普專籠球送別戰

全日本綜合籠球選手權大會에朝鮮代表로 出場하는 普專籠球部 對스파르타籠球俱樂部와의送別競球戰은 今十九日午後八時부터鐘路靑年會館體育館에서 行할터인데 觀覽은 無料라고한다

三種目追加를可決

올·픽女子競技에

國際陸上聯盟第十三回會議는지난八月十 十一兩日間 올림픽大會開催中의 伯林에서열린바 從來國際陸聯이 女子競技를 委任하야오든 國際女子陸上聯盟을解消하고 國際陸聯에 合流케하기로 決定하엿는데 其席上에서 可決된 女子競技에關한 諸事項이 最近日本陸聯에 到達하엿다

一、國際女聯에依하야 承認된世界記錄을 採用함

二、一九三八年『윈』에서 開催될豫定의 世界女子選手權大會는擧行치못함

三、女子競技에 對한 理事會權限의件

四、女子競技委員會의 報告書에 記載된 二百米、走幅跳、投砲丸三種을 「올림픽競技프로그람」中에 追加케하야 從來의六種目과合하야 九種目으로할

以上四項目을 可決한바 競技種目은 I·O·C의 承認을 必要로함으로 國際陸聯의理事會에一任이라고 修正添附하야 會議를 通過하엿다 딸아서 新競技種目追加에 對하야서는 明年「알손」에서 열릴 國際陸聯總會에서正式으로決定하기로되엿다한다

天氣豫報

概況 高氣壓은 滿洲에잇서 七八〇粍를넘고 그로부터 朝鮮을거처 氣壓은漸次로얏터지고잇다 그리고 弱한低氣壓이 南朝鮮의內陸에잇고 太平洋沿岸에는 세줄기의低氣壓이잇서 北東으로 進行中이다 滿洲와 國境地方은개이고 中部以南은 흐려잇스며 元山은눈이내리고 南東部는 비가내리고잇다

豫報=今夜京城地方은 흐리고 눈이조금내릴듯하며 明日은 北西風이불며 흐렷다가내종에는개이나 추어진다 京畿道全鳳도갓다

昨日最高 四度七 同最低 一度七 今朝最低 一度〇 今日正午 三度

오날의名妓

朝鮮料理太西館에서 여러분에 忘年會 三名花大宴會場!

優美華麗한座席

鄭彩紅 李桂淑 鮮于順琴 (各券番名妓)

太西館本店 太西館別莊 電話光化門 二一四三·二五〇一

明日はお正月の 御準備デー

全店大福引つき

殿方も、奥様も、お嬢様も、お坊っちやんも、皆んなお揃ひで丁子屋へ

大歳の市

お正月用品 御贈答用品 豐富に取揃へて居ります

品質も お値段も 絶對の確信を以て

夜間營業 毎日九時半まで

誰方も喜ぶ 丁子屋の商品券 各支店共通

三圓以上如何樣にも御調製申上げます

地方よりの御注文は 丁子屋通信販賣部 へ御利用下さい

京城 丁子屋 電話③三一三一

뽀-너쓰 活用第一課!

예전은 勿論이고家庭에 裝備品으로도豪華하게 意匠으로 빗나는 콜럼비아蓄音器를 사들일때이다-

第二〇四號

¥35.

第二〇三號

第五六號

不過五키로의超輕量이면서도레-루를 지지안는性能을가진 蓄音器

¥25.

第四五二號

好評嘖嘖한第四五一號를 다시一步더改良한大衆型高性能器

¥45.

第四六〇號

强力二重모-타-를裝備한大衆型高級器 壯重한意匠은和洋室 아모데나調和된다

¥60.

第四六〇E號 ¥100.

コロムビア針

音色을高하고 레코-드를保護하야 一層의 高音질을 쓰도록하십시오

コロムビア蓄音器

製造元 株式會社 日本蓄音器商會

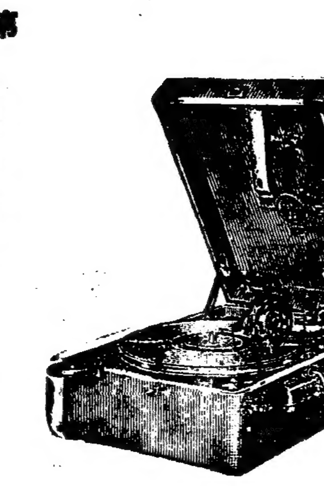

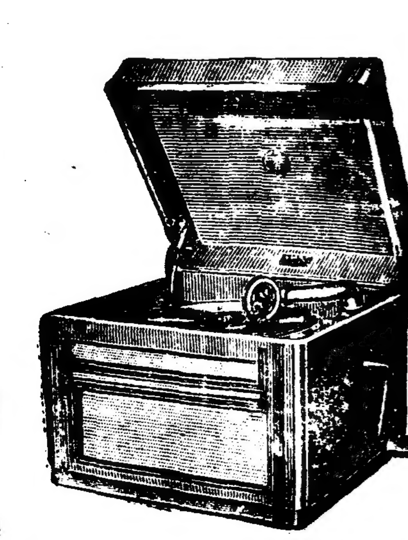

ライオン日記

昭和十二年版

ライオン歯磨本舖發行

라 이 온 日記

迎春の準備に先づ此の日記
最寄の書店で即刻お買上を

붓끗으로쓴그날그날의記錄
이嚴肅한生活을싸하숨니다

中形(大華背仕革販) 價金八拾五錢 送料貳拾錢
普及型 價金五拾錢 送料貳拾錢
代金引換乞御容赦

1月(金)1日

發行所 ライオン歯磨本舖 株式會社小林商店
本店 東京市淺草區淺草瓦町 (振替口座東京四八三五五番)
支店 大阪市東區博勞町三丁目 (振替口座大阪一二一番)
支店 名古屋市西區泉名町四丁目 (振替口座名古屋一九三〇九番)

洋服의大衆品

大工場에서大量生産하야
大衆的으로大直賣
어데가나感謝하다는話題絕對로싼市價의半價

어째싼가

責任附不合意品換返金自由
全部自家工場에서生産하야大衆的으로直賣함으로利用하라

註文은葉書로申込하시오 便宜上代金引換으로發送함
絕對保證品質에久絕對保險附로이地方小賣價格의半價以下
換品返金은合意치안는것은換品返金自由絕對滿意이업슴니다
送料實費

カワウソ代用襟毛皮附ベロアーオーバ
色合 紺、黑、茶 襟毛附 各ダンボール箱入一枚値
丈鯨尺 二尺八寸 二尺九寸 同値、片前型 十七圓六十錢
丈鯨尺 三尺一寸 同値、兩前型 十八圓六十錢
表生地最上ベロアー、裏絹朱子、一見四五十圓の高級品

大衆防寒グランド羅紗オーバ
丈鯨尺 二尺 三尺二寸 同値、一枚値 四圓八十錢

高級霜降新型厚オーバー
片前型 斜線柄 二尺八寸 二尺九寸 同値 十四圓
兩前型 斜線柄 二尺九寸 三尺・三尺一寸 同値 十五圓
色合黑、茶、生地高級ベロアー、絹朱子裏

本ラクダ羅紗高級オーバ
色合 紺、黑、
丈鯨尺 二尺八寸 二尺九寸 同値、片前型 十八圓
丈鯨尺 三尺 二尺九寸 同値、兩型 十九圓
表本ラクダ生地 本絹朱子裏別高級仕立

極厚高級メルトンオーバ
色合 紺、黑、茶
丈鯨尺 二尺八寸 二尺九寸 同値、片前型 七圓八十錢
丈鯨尺 三尺 三尺一寸 同値、兩型 八圓二十錢

實用特製羅紗オーバ
色合 紺、黑
丈鯨尺 二尺七寸 二尺八寸 片前型 五圓五十錢
丈鯨尺 二尺九寸 三尺 兩前型 五圓九十錢

大人防寒毛糸編ズボン
八分毛極厚地 一本 金一圓八十錢

防寒スエター
外出用上等 鬼スエター 極太厚地
黑、紺、茶色 袋襟一枚 金三圓五十錢

バンド附外出用袋襟鬼スエター
一枚値 三圓八十錢

首カラー型 トックリアンダー
極厚地 極大 一枚 三圓

紳士用メルトン背廣服
羅紗メルトン紺、黑 大型、中型、小型同値
上品 三ツ揃一着 十二圓
特品 三ツ揃一着 十五圓

紳士用特ピッケ地背廣服
小ミジントアセ柄の優良品ナリ、裏ハアルパカト絹朱子裏付
大、中、同値 特品
三ツ揃 十八圓五十錢

詰襟サージ服
色合紺、黑 大中小同値
上品 七圓
特品 九圓八十錢

縞スコッチ背廣洋服
青年中年向 裏ハ高級洋朱子裏
三ツ揃一着 十四圓
大型、中型、同値

流行變柄
一枚 三圓二十錢

三色柄 附高級品

高級針拔柄アンダー
極細厚地品 一枚 金三圓

防寒 トックリ型アンダー
霜降黑 紺ブヲグ色
一枚 一圓九十錢

ベッチ
極厚地 金二圓五十錢
細厚地 金一圓八十錢
各一枚値

防寒コール天洋服
細コール天 バンド付 ネル裏付 三圓九十五錢
絹コール天 バンド付 ネル裏付 三圓九十錢
〇ダブルエリ、長ズボン、乘馬ズボンアリ
大型、中型、色黑、茶アリ何レモ同値
上下一着値段

防寒別珍洋服
バンド付 ネル裏付 上下一着 四圓七十錢
〇ダブルエリ、乘馬ズボン、長ズボン、
大型、中型、小型何レモ同値御指定チ

防寒並型ジャンマー
絹コール天 一枚 一圓九十錢
別珍特品 毛糸ゴム附 各一枚値

高級防寒ジャンマー
羅紗厚地 スポーツ型 手袖腰毛糸ゴム附 二圓八十錢

乘馬型防寒ズボン
メルトン特上 三圓十錢
細絹コール天ウラ付 一圓六十五錢
別珍ウラ附 一圓七十五錢
各一本値段

ヘートアンダー
極細厚地 一枚値 三圓二十錢

毛糸編防寒幼年ズボン
男女者り御指定下さい 一本値 九十八錢

毛糸防寒レギス
男女同値 極上特品
一本 六十五錢
一本 一圓四十錢

立縞高級極厚地アンダー
一枚値 三圓九十五錢

カワウソ代用襟毛皮
三圓八十錢
素人にて自由にオーバ取附が出來ます

防寒オーバ襟毛皮

防寒トンビ衿
カワウソ代用襟毛皮
一本 一圓八十錢 厚地毛皮

飛行型防寒帽子
ボタンス麻皮 特上品 一個 七十錢

防寒帽子

幼年カワウソ代用ネグネット首巻
三四、五六才用
一本 八十五錢

東衿スエター
厚地 一枚 二圓八十錢
極厚地 一枚 三圓

霜降チョッキ
前割 一枚 一圓二十錢

地チョッキ厚地
前割一枚 一圓三十錢

ダルマ 極厚チョッチ
一枚 九十八錢

純毛メリヤスコットン
二〇〇號 純毛 二圓四十錢
三〇〇號 純毛 二圓七十錢
三十五號 純毛厚地 三圓三十錢
四〇〇號 純毛大判 三圓三十錢
七〇〇號 婦人着 三圓三十錢
各品一枚値段 上着ズボン同値

五輪オリンピックアンダー
アンダー型 一枚 三圓五十錢
トックリ型 一枚 三圓八十錢

中年女スエター
トックリ型 一枚 二圓四十錢
九、十才 十二、三才同値

名古屋市中區菊里町十二
伊藤彦商店直賣部
代表電話中四三三四番 振替名古屋一五大九七番
工場 愛知縣丹羽郡古知野町伊藤彦毛糸古知野工場

가정

땅땅 땅땅! 외국[illegible] (화란)와 다른나라에비하야 훨신만습니다 그뿐아니라 자전거만키로 쎄구나 부인들도 자전거가 굉장히만습니다 어델가든지 부인네들의 자전거타는것을 볼수잇스니까요 ○사진은 [illegible] 풍경입니까?

풍성한 세말경기 도적들의 엉덩춤!

정신을 밧작차려 직히십시요 집·핸드빽·호주머니

때가 차차 저물어 들면 강도, 절도, 소매치기등이 의례히 활약하게 됩니다. 물론 그런 일이 업도록 비러야겟지만은 그래도 매번마다 때는 일종의 손등을 면치 못 합니다. 그런데 이런 경우에는 항상 남자보담도 안악네들이 더 한층 곤란을 당하게 됩니다. 그것은 안악네들이 첫째 남자보담 완력이 업고 둘째 남자보담 심약한 까닭일것입니다. 그러나 매사에 주의만 하고 보면 그러한 손재를 당할리가 업습니다. 실상 훔치 가는 사람에게만 책임이 잇슬것이나 빼앗기는 사람에게도 반 책임은잇습니다.

좀도적◇

집을 비어 노코 나가거나 문단속을 허수히 하는데서 흔히 나기 쉽습니다. 이것 저것 사러 나가시느라고 집을 비게 되기도 쉽고 또 방변회이다 야근이다 늣게 돌아 오는 사람당번을 기다리느라고 문을 잠그지 안코 깜빡 잠이들기도 쉽습니다만은 언제나 집볼사람을 안처 노코 나가실 것과 문을 잠그고주무시도록 하여야 합니다. 또 담이라든지 집웅이라든지를 잘 보살피어 허술치 안케 준비해 두시시요. 그려고 안에는 전등을 끄고 바깥에는 켜노와서 밝게서는안이 를 보이지 안케 해 두시시요. 개가잇다고 개만밋는것은 잘못입니다. 과자나 다른것으로 개를꾀여 내뒤를 어오는 기회도 도적이 업지 안습니다.

소매치기◇

소매치기에는 늘근이가적고 스무살로부터 설흔살까지의 젊은녀석이 만습니다 또 모냥이라든지 의복이라든지 훌륭하게시리 차리고 다니는 때도잇습니다. 하여튼 공연히 벗석 뎀비고뒤딸아 다니는자들을 주의하여야합니다. 더욱이 사람이 빈번한속에서나 차가튼 것을 오르나릴때 주의하여야 합니다. 그려고 돈지갑 가튼것은 속주머니에 너허두섯시요. 시계가튼 것을 줄로 느리터라도 단단히 걸어서 느리십시요. 핸드빽가튼 것을 가지고 다니시거든 단단히 끼안고 다니어야 할 것이니 한눈을 팔거나 딴데를 보느라고 조을면 부주의를 하야도 그틈을 타서 잡아가려 하는 기고 합니다. 소매치기들이 서로짜가지고 한 놈이 뭉둥이를 치거나 발을 밟어 그리로 주의를 돌려노코 그동안에 한놈이 목적한 물건을 빼아서 가거 그런게 꾸미어 노는 때까지 잇습니다.

강도◇

강도도 들어 올때가 업거 담이나 문만 단단히 단속하야 노흐면 그만이겟지만 집에드러오는 강도외에 길에서 맛나는 강도여시 무서운것입니다. 엇잿든 사람은 아모리 길러가는길일지라도 부인네몸으로는 되도록 다니지마려야할것이며 더구나 큰돈과패물을 몸에지니고 다니는것은 부지럽는짓입니다 그리고 만일에 강도가 집안에드러왓슬때 이쪽에서 대항하는것은 물론 위험한일이니 범인의인상 특증을 잘보아두엇다가 범인이돌려간뒤에 곳 경찰에알리어 잡도록하는것이 좋습니다.

올류행의외투는 역시『따불푸레스트』

—방한용으로 제일일뿐아니라 월급쟁이한테는만능외투

「금년에는 외투를 새로하나 해입어야할텐데!」 남편의입에서 이런말이나올때 「참 너무하는구려! 당신거만 하지말구 이번에는 나나 해입읍시다」 이런말슴을하는 아씨가 게시다면 섭섭한안해일껩니다. 신사인남편의위풍을 들내는것은 오즉이 외투하나뿐이니까요. 그러나 이런경우에 「이번에 해입으시려거든 이런것을 하서요」하고 금번류행가운데로부터 외투에대한지식을꽤펼처노을만한분이 게시겟습니까 게시다면 그야말로 현명한안해일겟지요◇

그런그런하고 금번의류행하는것은 여전히 여섯개단추 혹은 네개단추의「따불프레스트」입니다 키가무척적다든지 회사중역처럼 뚱뚱한분이 아닌바에는「따불, 프레세트」를 주저마시고 마처십시요 방한용으로제일이니깐요. 그리고 끈색, 회색가튼 침착한빗을선택하면 월급쟁이 여러분에게는 일갈때 산보할때 해복우에어데든지 무란할껩니다.

색 멋을조화하는분이라면 검은빗, 또는네비, 블류—빗의찡글도좃습니다. 만약 젊은분이시면 훤한빗, 셋두한빗도 괜찬습니다. 「롱스판」가튼 얼숭덜숭한것으로조흐신경을쓸라 해입으면 참말멋쟁이가될수잇습니다.

◇

큰동이 축축진것이라든지, 모양이 「라그란」과가튼것은 외투를 어떠케두고입는분이 맨들필니다 이것은 드라이브할때 「하이킹」할때 극장에 갈때와가치승허물업는분과 동반할때에 입는것이니까요. 이가치 옷모양내기에 여유잇는분이라면 한거틀터나가양복과조화되게 해입으실일입니다 요새경향을보면 양복과 외투는 가튼계통의빗보다 전혀다른두가지빗을 취하야 조화되게하는것이 류행입니다. 고동색「체크」의 양복에는 줄이지지안은 회색외투, 회색양복에는 「홈스판」의감색외투 곤색양복에는 가는줄이진 고동색외투……모두이런식입니다.

◇

외투를 맨드실때 물론예산판계가 문제겟지만 조흔감을택하는것이 결국득책입니다 외그려나하면 오래입고 옷모양이 안틀려지니까요

◇

모처럼 맨든외투도 손질이납부면 젬병입니다 적어도 한주일에 한번쯤은 손질을잘해야합니다. 먼저 무슨외투에 비가마지면주먹스런때가 끼우고맙니다.

왕자와거지

마—크·토웬 作 / 雪 和 譯

—나는 깨끗하게 매를맛젓 국왕의신분을 가진사람이 매를마즈면마젓지 어떠케 용서해달래고 머리를숙으리고 애원을 할수가잇슬것.

그런데그때 와일스·헨든이 큰소리로말을해서 구해주엇습니다.

「그애를 용서해주어라.—개가튼놈아—너외롭은 어린애를따리는것이 그런케조호냐 그애대신 나를때려라.」

그러니깐 휴—는 얼굴빗을변하고나서는

「이거참 자미잇다. 그놈말대로 그애를용서해주고 그대신 큰거지놈을 엽번따려라. 틀림업시 엽번만따려라.」 하고말하엿습니다.

국왕은 얼굴이 새빨개가지고 말을하랴고하니깐 휴—는 밉살스런우승웃음을우스면서—

「말할려거든 말해봐라. 그러나 그대신네가 더할때마다 매가 다섯개식 느러가는것을 이저서는 안된다.」 고말하므로 국왕은 할수업시 입을다무러버렷습니다.

헨돈은 저고리를벗고 맨잔등이로 매를마즐때 철석철석하고 소리가낫습니다. 국왕은 그소리가 들릴때마다 외면을하고 얼굴을가리고는 눈물을 흘렷습니다.

「아—얼마나 충성스런신하이냐. 나는이일을 결코 이저버려서는 안되겟다」 하고 국왕은 마음속깁히 맹서하엿습니다.

헨돈은 살점을 떼여내는듯키 압흔것을 꾹참고 잇섯습니다. 어린애를대신하야 매를맛고잇는 그용감한행동에 여러구경군들도 마음속으로부터 감동을하야 점점욕하는사람도업서지고 나중에는 조용하야저서 오죽 힘찬 매소리만 휙 휙 들렷습니다.

그형벌이끗나자 여러구경군들은 기침하는사람도업섯습니다. 국왕은 헨돈에게로가서 귀속에다대고 말하엿습니다.

「너와가튼 훌륭한마음을가진사람을 국왕의힘으로도 이상할수가업다」 이러케 말하면서 국왕은 떠려진 헷자리를집어서올리드니 피가흘러내리는 헨돈의억개에다가 가만히대고는

「영국왕 에드와—드는 너에게백작(伯爵)을준다」 하고 말하엿습니다.

헨돈의눈에는 눈물이어리엿습니다. 그와동시에 좀 우수워저서 열심히 정색을할라고 힘썻습니다. 벌거벗고 형벌을맛는 거진신세가 백작의위(位)를밧다니 흡사히 땅위에서 한번뛰여서 알프스(노프사인물)산 꼭다기에 올라가거와가려서 이우에 터허황된명예일스리라고 생각하엿습니다.

「높흔벼슬을 밧게 되엿다. 꿈나라의 이름뿐인기사(騎士)로만 생각하고잇는동안에 이번에는 또이름뿐인 백작이되엿구나. 이러케가다가는 크리스마스때 세우는 크리스마스·추리(성탄나무)와가티 여러가지 물건이 몸에 가득찰는지도 몰느겟다. 모다 빈이름 뿐이지만—. 그러나 저에는 아조정밀가리 말하면서 나를여겨주고잇다. 그사람과 친절해준고, 가진아첨을 다한뒤에 밧은정말백작보다도 청허지안드라도 마음속에서부터주는 이거짓말 백작이얼마나 고마운지 알수가 업다.」

그무서운 령주(領主)의 가말머리를 돌려서 도라갈라고하니깐 펑—둘너섯든 사람들은 잠자코길을여러주드니 또 잠자코 막어섯습니다. 누구한사람 헨돈에게욕을하는사람이 업는것을 보아 그들의마음이 변한것을 짐일수가잇섯습니다.

그때 다는개뛰여오든사람하나히 헨돈에게욕을허고 고양이죽은것을 내던젓습니다 그러니깐 별안간 여러사람들은 그사람을 잘단세허고 떠려주고 밟거짐흔하야 혼을내주엇습니다.

三〇、가자!또다시『런던』으로

헨돈은 형벌밧는시간이지나서 한시밧비이곳을떠나서 두번다시 도라오지말나는 엄한명령을밧고는 노여나왓습니다.

국왕과 헨돈은 또 노새를타고 길을떠낫습니다. 구경군들은 지금조용한가운데 존경하는마음을베이고 길을 여러주고 두사람이 보이지 안을때까지 도라가지를안코 바라보고잇섯습니다.

노새를타고 길을 떠낫지만 이제 장차 어느곳으로 가야조흘지 헨돈은 잠간동안 생각에 잠겨잇섯습니다. 우선 어느세력잇는사람의 도움을 밧지안흐면 안되겟다 그러치안흐면 자기가당연히 물려받을 재산과 령지(領地)는 영영빼겨버리고 그리고자기는『가짜놈』의 누명을 버슬수가업슬것이다. 대체 어디로가면 세력잇는 사람을 맛날수가잇슬가?— 어느듯 헨돈은 한생각을햇습니다. 그러나 그것은 감히바랄수업는 생각이엿지만 지금막다른골목에 다다드린 헨돈은 되나안되나 해보고 십헛습니다.

★曆★ 十二月二十日(日) 陰曆十一月大(初七日) 丙子·水 [illegible]
◀冬至二十二日(陰初九日)

우리차지

"참새떼"

잔소리쟁이 참새들
매가리깐 집웅에 모여
안저서 어제 동리에서
생긴일을 낫나치 지꺼
립니다.
복실이는 어떠쿠, 수
환이는 엇잿구, 광옥이
는 저러구 영진이는
이랫구……얘기가 떡
도만습니다.

(글쓴사람 강수철)

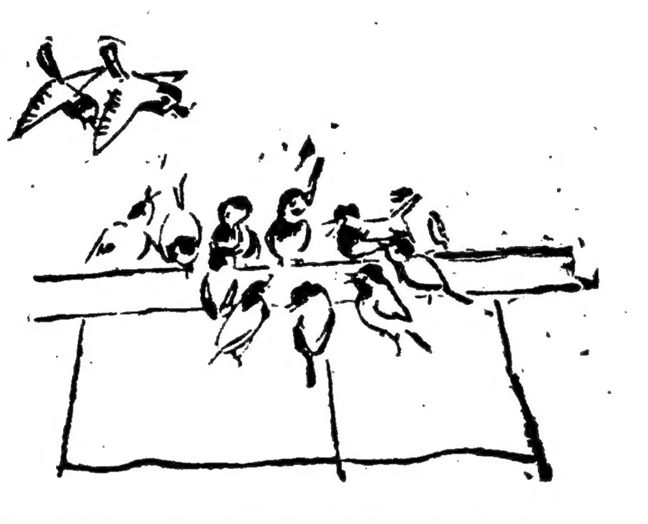

主効 小兒의 感氣熱과 流感熱肺炎 麻疹百日咳 及 熱病에 好適

[illegible] 各地藥店에잇습

[illegible] 會 平 商 [illegible]

愛兒의熱에는!
반듯이 오인!
어린애들보다弱한大人의解熱藥은胃腸을害할念慮가잇습니다. 오인은特히小兒體質에適當하고조곰도副作用이업고, 服用하기쉽고安全한專門藥입니다.
겨울家庭에常備하십시오
オイン (오 인)

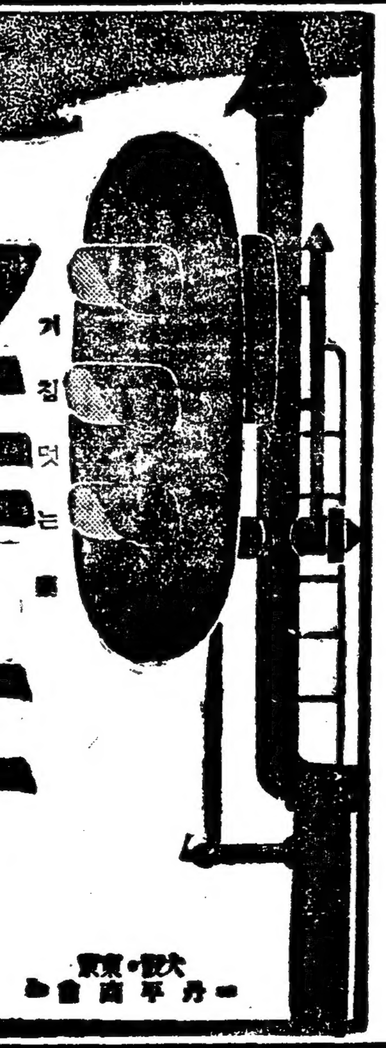

기침멋는藥 セキ止め
安全藥效를자랑
ベルマン은 在來藥과달라서 絶對로中毒性이업고 鎭咳祛痰力은 優秀하고 또 心臟保護의 特性이잇는 가장 進步的인祛痰鎭咳藥이다.
A 기침을鎭定코發作을緩和한다
B 痰을업시하고呼吸을쉽게한다
C 기침과同伴하는心臟衰弱을防止한다
D 中毒性업고老人小兒도防止한다
主効 (感冒의기침, 喘息, 氣管支炎 / 百日咳, 담기침, 咽頭가다루 / 肺炎肺結核의기침, 쉬인목소리)
中毒性업는기침멋는藥
ベルマン
定價 五十錢 一圓 二圓 [illegible]
大阪·東京 [illegible] 丹平商會

肌アレ解消!
大懸賞
渦巻く絶讃の嵐!
レートクレーム (레—도구레—무)

○賞 [illegible] (貳千名) [illegible]
東京市日本橋區馬喰町一
平尾贊平商店懸賞係

五百萬名樣總當り
更に大景品が當る
割期的二重大奉仕

懸賞課題
거칠, 살넛개등을막고四季를通해 살결을保護하는 ○○クレーム名을아십니가

答案用紙와쓰는法
一、레—도구레—무 [illegible]
二、一等賞品中希望하는것一點(イ、ロ、ハ로指定)
三、住所氏名(年齡)
五、당신은 [illegible]
六、[illegible]
[illegible]
メ切 昭和十二年二月末日 發表 同年三月末日新聞紙上

茶故事 (十)

湖岩

茶園制의 再吟味

茶人들의 茶園制는 宋人 [illegible] 에 잇서 매우 [illegible] 를 차지하엿다.

하나는 [illegible] 에 저커잇고 하나는 [illegible] 에 저커잇서 [illegible] 그것이 時代는 다르다 할 [illegible] 中士의 [illegible] 의 茶 [illegible] 을 目的하고 [illegible] 은 말로 그 [illegible] 과 그 [illegible] 한곳에 一 [illegible] 한 妙味 를 가젓다 하겟다.

다만 [illegible] 은 [illegible] 茶園의 [illegible] 을 그러하엿슴에 對하야 [illegible] 는 [illegible] 茶園의 [illegible] 을 말하는것 이 [illegible] 가잇슴뿐이다. 그러나 이로써 古今茶園의 [illegible] 을 볼 것이다. [illegible] 茶園 [illegible] 를 엿봄에 잇서 [illegible] 의 茶 [illegible] 味아니할수업다.

一은南原茶이니 [illegible] 는自己가 南原서 가저온茶를 보이면서 分明히「此南原所産也」라고 말하엿다. 그러면 後世에 [illegible] 로 有名하게된 南原이 이때에잇서 과연茶의 産地이 엿든가. 그 [illegible] 을 보면 南原은 [illegible] 山을 둘러잇는 十 [illegible] 中에 西部을 占據한 [illegible] 州

어나 그十室에 茶는업다. 만일 이것이 [illegible] 百年後인 成宗때에 엇든茶가 百年後 [illegible] 에 잇섯슬가. 나의 [illegible] 에는 그 [illegible] 의 [illegible] 을 南原茶 [illegible] 한것이아닌가한다.

二는 [illegible] 이나, [illegible] 는 스스로 생각하기를 茶 [illegible] 用이 아니하드라도 [illegible] 으로 팔지아 못할가. 그러므로 그는 [illegible] 의 「小茶 [illegible]」 라고 [illegible] 에 對해서 「此茶 [illegible]」 이란 [illegible] 을 [illegible] 하엿다. 이 뿐아니라 一步를 내가 茶의 [illegible] 을 말하고 또그 [illegible] 의 多大함을 보이기 [illegible] 하야 明의 茶 [illegible] 까지 [illegible] 엇다. 그러함에도 不許하고 [illegible] 는 엇재든지 [illegible] 에 잇서 茶를 改良栽培하야 한번도 [illegible] 으로 利用해보지 못하고 말은것이 朝鮮이다.

三은 六安茶이니, 이때 [illegible] 가 南原茶를 [illegible] 이라고하므로 이말을 드르신 [illegible] 께선 그것이 [illegible] 이 아니오 [illegible] 이란 意味로 下答하셧다. 이것이 곳「此非六安之流 乃雀舌茶 [illegible]」

[illegible] 하고 하신 [illegible] 다. [illegible] 「[illegible]」 는 [illegible] 이미 [illegible] 말하면 [illegible] 가리, [illegible] 는 [illegible] 의 [illegible] 한 것이 [illegible] 의 [illegible] 가 되고 [illegible] 에 大安茶는 [illegible] 이지 이것을 알고 [illegible] 明代 [illegible] 茶 [illegible]. 天下 [illegible] 山 [illegible] [illegible] 大安 [illegible]. 이곳보면 大安茶는 明代江北의 [illegible] 으로 가장 [illegible] 을 알것이다. 다시 明代에 [illegible] 大安茶의 [illegible] 은 아래와갓다. [illegible] 不能 [illegible] 茶之 [illegible] 實性. 六安茶는 [illegible] 으로 [illegible] 되나, 다만 그것을 [illegible] 맛도 [illegible] 가 저거지고 그러나 그本性으로 말하면 [illegible] 하다. 이 六安茶는 [illegible] 에서 [illegible] 은 一 [illegible] 으로 [illegible] 하신것갓다.

[illegible] 「[illegible] 人 [illegible] 茶」라고 [illegible] 가리 [illegible] 이오 茶 [illegible] 는 아니다. 그외 [illegible] 에 잇서 [illegible] 에도 茶 [illegible] 이다. 實 [illegible] 下 [illegible] 보다 또는 [illegible] 보이지안는다) [illegible] 이 茶 [illegible] 에서 [illegible] 이미 [illegible] 에게 [illegible] 이 아니라 [illegible] 一 [illegible]」 이라고 저커잇슴 [illegible] 도 [illegible] 이다. 그러나 [illegible] 하든 [illegible] 에 [illegible] 元 [illegible] 에 게시다 [illegible] 에 [illegible] 元 [illegible] 에 [illegible] 고 [illegible] 는 [illegible] 을 [illegible] 한다.

哲學의 此岸에서서 (4)

金 基 錫

眞理 (二)

現實이 觀念形態를 規定한다는 것이 이世紀의 한개 常識이 되야 버렸다. 그런데 우리들은 이 常識이 다행히 바른 見解가 되고 그릇된 獨斷이 되지안키를 바란다.

「見」

現實이 觀念形態를 規定한다고 말할때 이 現實이란 무엇인가. 現實이란 우리들이 그속에서 살고잇고 하는 말하자면 우리들을 에워싼 環境가튼것이 아닌가. 그런데 이 環境이란 客觀의 意味를 가지고 主體로서의 人間에게 마조서는 世界가아닌가. 人間이 그것을 限定하고 그것이 人間을 限定하는 相互限定에잇서서 構成되는것이아닌가.

人間과 마조서는것이 아닌한에서 人間과 交涉하는것은 아니다. 人間과 交涉하는것이 아니면서 人間이 그것을 限定하고 그것이 人間을 限定하는 環境이란 것이 생각될것인가. 人間과 전연 交涉하지안는 純粹한 自然이란것이 存在할수는잇고 또 그것을 우리들이 想像할수는잇다. 그러나 거기에 사람의손이 닷고발이 미치기까지 그것은 아직 단순한 現實이요 결코 人間에게 주어지는 環境으로서의 現實은 아니다.

「現」

現實이란 다시그것이 人間에게 주어지는 自然에 그치는것이 아니고, 그자리에까지 人間이 가지고 나려온 人間자신의 一切의 文化遺産조차를 意味하지 안허서는 안된다.

이제 이것이 觀念形態를 規定한다는것이다. 그런데 아직한개 重要한 問題가 남어잇는것을 우리들은본다.

現實이 觀念形態를 規定한다는 見解는 그자신 역시 엇던한때의 人間의 環境으로서의 現實에 依하야 制約規定되는 한개 觀念形態가 아닌가. 觀念形態도 [illegible] 가 [illegible] 現實, 現實이 [illegible] 것을 觀念으로 보아버리는 오늘의 現實主 [illegible] 基本見解, 人間이 [illegible] 間에 [illegible]

「承」

[illegible] 에 依해서만 現實되는 이한개의 基本見解, 이見解를 오늘의 現實主義는 무엇이라고 가르치고잇는가. 이見解를 「現實」이라고 옥임때 現實은본대 우겨가는現實이라는데서 그리고 이見解를 한개「觀念」이라고 認할때 一切의 觀念은 그밋바닥을 이루는 現實이란것과 함께 봄대 우겨 가는觀念이라는데서 아모편에잇서서도 한개 久遠한 眞理가되어야 할 이 基本見解는 마침내 그 久遠性을 獲得 主張할길이 업게 되지안는다.

實踐은 첫재 어느意味의 運動이다. 우리들은 運動이 업는實踐을 생각할수는 업는것이다. 그런데 運動이면서도 단순한運動에 그치지안코 자기를 實踐으로限定하는 한개새로운性格이 무엇일가. 實踐은 먼저 엇던主體의 實踐이 아니면 안된다. 엇던

「主」

[illegible] 가 지기를 表現하는 한개運動이 아니면안된다. 그런데 이 實踐의 主體란 엇더한것일가. 그것은 어느意味의「生」의世界가튼것이 아닐가. 그러나 「生」의世界에잇서서 보이는 運動이라고해서 모도를 實踐이라고부를수도 업는일이다. 별이꿈을 꾸고 새가버레를 나른다고해서

[illegible] 限定의 世界의 說明을 기다리아하고, 아하, 한개조그만 槪念 또는 事實가튼것이 바로 [illegible] 明되기위하야 진실로만은 根本問題 根本 [illegible] 가 엇을어나워서 야하는 이고생스러운 思索의 途程, 이길을 우리들은 그때도 거러나아가야하는가. 이길을 우리들은 그때도거러나아가야하는가.

[illegible] 은 그러나 이 [illegible] 가 實踐을 가저는 것은아니냐가 [illegible] 實踐의主體는 社會歷史的實在 가되어야한다. 어떤社會歷史的實在의 「生」의世界속에서 또 存在하게되는가.

實踐의解明. 이것은 [illegible] 實踐을高調하는 오늘의現實主義의 實踐的인 根本的課題가아니면안된다. 그런데 實踐은 그主體인 社會的歷史的實在의解明을 기다려야하고 社會的歷史的實在는 그것을 에워싸는「生」의世界의 解明을 기다려야하고 다시「生」의 世界는 그것을에워싸는

「存」

存在의 世界는 그것을 에워싸고 다시 [illegible] 在의 世界의解明을 기다려야하고 다시 [illegible]

조선어 표준말 모음 (40)

둘재, 비슷한말 (近似語)

희끗희끗 白色點點貌
희뜩희뜩 白色相雜貌
해끗해끗 以下倣小
해뜩해뜩
흘깃
흘끗 [illegible]
사팔뜨기 斜視者
흰자위 白眼、眼白
흰자
[illegible]
[illegible]
[illegible]
[illegible]
아기씨
[illegible]

아가씨
아기씨
아씨 旣婚女尊稱
새아씨 [illegible]
새악씨 [illegible]
각씨 [illegible]
아귀 [illegible]
아기 [illegible]
아가 同小兒語
안개 [illegible]
해미 [illegible]
아차다 [illegible]
다라지다 [illegible]
아차고라지다 [illegible]
[illegible]

아들 子
아들자식 子息
아롱아롱 斑點貌
아롱지다 [illegible]
알롱알롱 [illegible]
알락알락 [illegible]
알록알록 [illegible]
알롱달롱 [illegible]
알른알른 [illegible]
알락달락 [illegible]
알록달록 [illegible]
알찌거리다 [illegible]
알씬알씬 [illegible]
알찐거리다 [illegible]
[illegible]

아래동아리 同部稱
아래두리 下肢
아롱아롱 斑點貌
아로롱아로롱 同小
아로롱다로롱 同亂紋
[illegible]
얼룩덜룩 [illegible]
얼루룩덜루룩 [illegible]
얼럭덜럭 [illegible]
얼쑹덜쑹 [illegible]
아리다 辛辣
알알하다 刺痛狀態
아릿하다 [illegible]
아릿답다 [illegible]
아름답다 美
[illegible]

아주버니 媤叔
아차 悔歎聲
아뿔싸 同深
아칠아칠 [illegible]
아치랑아치랑 虛弱步貌
아흐렛날 月中第九日
아흐레 九個日
애초 最初
아예 [illegible]
아우르다 並
어우르다 同
아울리다 調和就緖
아우러지다 同自然
어울리다 [illegible]
어우러지다 以倣大
아우성 [illegible]
안달 [illegible]
[illegible]

애절하다 焦慮不堪
약두구리 [illegible] 藥煎器
약탕관 陶製藥煎器
약바르다 吝嗇
약삭바르다 [illegible]
야단치다 [illegible]
야기부리다 同不滿
야드르르 柔滑貌
야들야들 同軟
얄망궂다 性情乖戾
얄궂다 可怪
얄망스럽다 [illegible]
얌전하다 佳雅
얌전스럽다 佳雅然
야죽야죽 巧言貌
야스락야스락 同小
얕다 淺
엷다 薄
[illegible]
억지부리다 [illegible]
억지세우다 [illegible]
억척하다 [illegible]
억척스럽다 同然

어기뚱하다 異於他
엉뚱하다 超於他
엉큼하다 有野心
엉큼스럽다 同然
[illegible]
어기대다 不順從
빗대다 側面接觸
어기적거리다 步行難澁
아기죽거리다 同小
어느겨를 何暇
어느름 何際
어느덧 [illegible]
어느때 何時
어떤 [illegible]
어쩌다 [illegible]
[illegible]
어둑컴컴하다 [illegible]
어둑시근하다 [illegible]

紀行 北陸橫斷記 ④

[illegible] 에서 韓興洙

鐵道沿線兩側에는 防雪林이잇습니다. 이것은 冬節에 눈이만히오면 바람이 눈을몰아다 鐵道를 덧퍼버리기 때문에 그것을防止하기 爲한 諸林입니다. 이防雪林은 大槪樺木인데 멀리 波蘭까지 延長되여잇답니다. 이때문에 遠景이 가려저서 보이지안케되는곳이 만습니다. 「이르크츠크」를 지나면서 하

[illegible] 은 [illegible] 새이자 이제부터는 [illegible] 候도 溫和하고 밧갓 [illegible] 도 보드럽고 매우 溫和해보입니다. 家畜들이 개울여프로 몰려다니는 것이 보입니다.

赤旗가 날리고잇는곳은 大槪가 「콜호-즈」(集團農場)라고 합니다. 廣漠한大野! 몃 [illegible] 만 아직도 지안코 [illegible] 아지 안습니다.

오모! 이러한 [illegible] 에서 「트렉터-」와 「콤바인」이 어시 農事를 짓게습니까.

沿道의 農家는 大槪가 통나무로 짜내진들입니다. 停車場도 통나무집이 잇습니다. 村停車場에 車가停止하면 村에들이 꼬슴

밤사이에 우리는 「노보시베리쓰크」를 지낫습니다. 아침에 보니 우리와 [illegible] 에는 蒙古人五名 (그中에는 女子가 二名)이 탓습니다. 아마 노보시베리스크에서 탓겟지요. 나는 [illegible] 라고 그들이 모혀잇는 房으로 갓습니다. 그들은 모두가 三十未滿으로 보입니다. [illegible] 에서 열리는 農事技術問題會議에 民族代表로가는 콜호-스員들이랍니다. 勿論나와이

야기가 [illegible] 되엿슴니다 [illegible] [illegible] 車가 [illegible] 停車場에서 [illegible] 는 [illegible] 로 [illegible] 다 [illegible] 는것이 [illegible] 신 한 [illegible] 입니다 [illegible] 마는 [illegible] 하 [illegible] 는 [illegible]

漢詩

重陽 押香

桐岡 孝遠

佳作之二之二

[illegible]

申 鉉 釆

光陰容易又重陽
老去詩懷愁共長
還笑紫茱簪短髮
且將黃菊泛瓊觴
誰家月白雙砧影
萬里天淸一鴈行
遙憶西南無數客
登高今日幾望鄕

新刊紹介

▲新東亞 第五卷 [illegible] 內容 [illegible] 一月號 [illegible] 發行所 京城 [illegible] 定價二十錢 [illegible]

▲[illegible] 第六十八號 發行所 [illegible] 京城府 [illegible] 振替京城二二五九○番 定價 [illegible]

▲[illegible] 第一卷第五號 十二月號 發行所 [illegible]

▲[illegible] 十二月號 發行所 [illegible] 振替京城二五五四九番 定價十錢

▲[illegible] 十二月號 發行所 [illegible] 京城府明倫町四丁目二〇六 [illegible] 定價二十錢

▲世界名作 [illegible] 內容 [illegible] 오줌이, 파랑새, 헤델과 [illegible] 벌, 허수아비, 산새의나라, 꿋 [illegible] 정남이와 정순이, 흥부전, [illegible] 六十餘 [illegible] 城府 [illegible] 振替京城大 [illegible] 二番

讀者欄

▲天下讀者諸賢中 누구시나 本報에 連載되엿든 徐椿氏 「白頭探驗記」 自一回分至八回分及 李光洙氏 「愛慾의彼岸」 自一回分至六十八回分中 何者나 左記住所로 보내주시는분에게는 薄謝進呈하려하나이다

殷栗郡南部面柱林里 鄭長鉉

▲鄭仁淑氏 지금 어대서 무슨 事業을하고계십니까 좀 알고십습니다 讀者여러분께 告합니다 五、六年前에 全南 某郡 郵便所 事務員으로 勤務하든 鄭仁淑氏 今年二十四歲입니다 그리고 本籍이 京畿道龍仁이오니 現在 어대서 生活을 하고 잇는지 아시는분이 게시거든 本社交友欄을通하야 下敎하시면 未安하오나 薄謝를 進呈하겟습니다

欲知生 朴勝龍

▲小生이硏究社 英語講義錄全部를 買入코자하오니 有意賣渡하실분은 本社交友欄又는 左記住所로알려조시옵소서

仁川府西京町一九番地 鄭海振

▲仁川花手町金生에게 庚申年陰十二月初五日 日辰은 丙子요 陽曆大正十年一月十三日木曜日이외다

統營郡朝日町 張錫圭

[illegible] 보내주시는분에게는 薄謝進呈하 [illegible]

同時에 出發합니다 村停車場에 매달린鐘들을 보면 敎會堂에달닌 鐘이고 五分後에 치는것은 發車를 알니는 信號입니다 第一鐘은準備信號이고

이곳線路는 複線인데 汽車는 右側通行을합니다 씻그날 (信號旗)도 朝鮮것과는 反對로 떠러지지를 안코 우으로 올라감니다 그래야 汽車가 停車場으로 들어갈수가잇습니다

年에한번式 「모스크바」에서 將棋大會가 잇다고하며 優勝者는 勳章을엇는다고합니다.

君의 說明에 依하면 蘇聯人民間에는 將棋가 大流行인데 一

[illegible] 는 제각금 將棋를 [illegible] 합니다 [illegible] 「[illegible]」 그래가지고 [illegible] 하고 먼저 [illegible] 將棋가 [illegible] 되면 [illegible] 도 [illegible] 하고 [illegible] 입니다 그래 [illegible]

感冒解熱特効薬

實效散

실 효 산

胃腸을거칠게하는科學藥의使用은危險하다。中毒、副作用의念慮업고、安全한實效散으로가비여히곳치기를!

定價 二十錢 三十錢 五十錢 一圓 一圓五十錢 全國藥店에잇습

東京神田明神下 實效散本舖 師岡天然堂 振替東京一二三七二番

No. 5

治麻球

男女淋疾의靈藥

患者諸氏여言論보다效果에事實이證明된神效한治麻球를服用하시요 [illegible] 力의有無는試用後可知하겟사오며 用法禁忌注意說明書에詳記

定價 五十個入 一圓八十錢 百個入 三圓 百八十個入 五圓

製造元 發賣元 京城南大門通五丁目 救世藥館 電話② 二一九六 振替京城 二三六九

此外製劑四十餘種說明書及規則書付 보내시면(郵票) [illegible]

● 頭痛에 ノーシン

효과는期待以上! 더구나 胃腸이안상하는理想的頭痛藥 ●

味の素 (아지노모도)

(登錄商標)

李王家御用達 味の素本舖 株式會社 鈴木商店

肺結核その他
慢性病者の
榮養增進に

多角的强力消化素

タカヂアスターゼ

肺結核及其他慢性者의治療에當하야榮養을佳良케하는것은가장重要한療法의하나에屬합니다…

이目的에는 飮食物의消化를促進하고其 吸收를補助하는 것입니다。 다가지 아스타-제는 澱粉蛋白質脂肪纖維素等、主榮養品의消化를 促進하고 그吸收를돕는作用이 顯著한것은 多年多數의實驗家에 依하야 立證된것임니다…………

三共 SANKYO

錠劑、粉末 各種 說明書進呈

東京·室町 三共株式會社

ベルマン! ベルマン! セキ止めに ベルマン

濕布に エキホス

에 기 호 스

모든發熱性과疼痛性疾患 假令流行性感氣。肺炎。肋(膜)膜炎。肺炎加答兒。류마치쓰。神經痛。腰痛肩胛。關節炎。傷火。齒痛等에應用하면은不便과時間을要치안는用法。簡單하고一回의塗布로能히長時間効力을持續한다

【注意】 [illegible] 類似品 [illegible] 多數잇슴. 購入하실때는 꼭 「에기호스」를 指名하시요.

發賣元 [illegible] 製造元 エビ合名會社

A—13

銀幕夜話

新婚洋洋

米國의女優가 「정말순美人이 되랴면 대체 몇살이나 되는 女子일가?」 하고 質問을 하여보다가 그가 四十一歲의 中年女子라는것을 알엇다

「에그머니!」

하고 驚愕하여버렷는데 그래 하고 너무젊게 보이랴는 말이라고——

「어떻게 나히가만흔 女子일세 그만하여요」 할수잇스니 우레 ……

徹底한 바ー바라

아기의 싯트(?)를 솔려고 맘이는 바ー바라 스탄위크가 요사히는 아조 볼쾌한 눈치이다

……

東京新協에서上演

파ー불 "昆虫記"

學界의注目을끌어

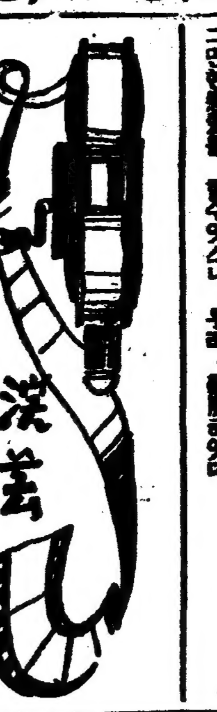

自然科學에서 有名한 파ー블의 「昆虫記」가 東京의 新協劇團에 依하야 劇化되어서 十八日부터 十二月興業으로 築地小劇場에서 上演되게되엿다 劇化는 東京童話劇協會의 岩佐氏壽氏가 하얏고 出演도 新協과 東京童話協會가 共同으로 하게되얏다

原作이 自然科學의 有名한 著述이니 만큼 이것을 舞臺化시킨것은 注目할만한 事實이다

科學班·音樂이 後援하고 東京帝大動物學教室로부터 古川晴男氏가 舞臺裝置에 나와서 昆虫에 對한 講義와 衣裳假面製作에 사인을 指示하게되얏다

舞臺美術은 吉田謙吉氏가 맛타보게되얏스며 音樂은 飯田信夫 舞踊은 江口隆哉氏等이 擔當하게되얏다 이新協의 昆虫記上演은 非單日本만이 안이라 全世界의 學界와 劇界에 非常한 쇼크를 주고잇다

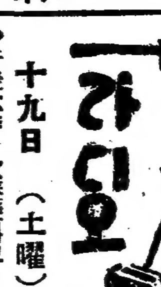

라디오

十九日 (土曜)

◇午後六時 吹奏樂과코ー넷獨奏 一、聖誕노래 天使의노래를들어라 二、〃 오ー베들레헴村 三、行進曲 忠誠 四、聖誕노래 誠心 五、〃 맑은밤에오신主 六、코ー넷獨奏 聖誕 七、聖誕노래 고요한밤 指揮와코ー넷獨奏 救世軍育兒院밴드 伴奏 뿌ー쓰夫人

◇同六時二五分 兒童新聞

◇同六時三〇分 週間時事 韓晳

◇同七時三〇分 講演 一年의回顧

◇同八時(東) 樂劇 日比谷公會堂으로부터中繼 世界政局 徐椿

◇同八時五〇分 管絃樂 東京音樂學校管絃樂部 指揮 크라우스·프링스하임

◇同九時(平) 流行歌 一、銀嶺 鼓手 二、나그네의舞姬 三、故郷을떠나서 四、慕慕心鳥 五、까닭이 잇다네요 六、범벅서 奏

第一放送

◇午後六時(東) 노래공부

◇同六時二五分(新京) 講演

◇同七時三〇分(東) 라디오風景

◇同八時(東) 樂劇

◇同八時五〇(東) 노래

◇同九時 時事解說

二十日 (日曜)

◇午後〇時五分 聖劇 馬槽에나신예수 二場一配役一 어린이해……愈貞淑 박가主人……金光宇 안主人……金順義 손님……朴來喆 마리아……朱信子 요셉……吉道明

一其外牧者博士等여러사람一 監理教神學校聖劇會 演出 宋正律 效果 崔奉仁

◇同六時 童話 『탐스러운房』 金寅植

◇同六時二五分 心田開發講演 (四回) 〃 菜根譚 〃 安寅植

◇同七時三〇分 懸賞라디오·드라마當選發表(一等) 『菊花』一場一 河伶蛾作一 配役 男爵…… 尹聖歡 明順(그의딸)…… 姜石燕 乳母…… 卜惠淑 아이를업고온女人…… 柳順姬 라디오·푸레이미 링 演出 朴珍 音律 效果 效果班

◇同八時一五分 音律 一、平調 會相 二、吹打 玄琴 金雨塘 洋琴 金相淳 大琴 金永根 鼓 金一宇

◇同八時三五分 (平) 西道民謠 宋潤順

◇同九時 露西亞音樂 빠라에티ー 『라듸오스케쥐가른』 一滿洲로부터(하르빈)一 場所 어떤露西亞人의집應接室 人物 家族 과親舊들 解說(邦語) 西林아나운서一

◇同九時五〇 地方으로보내는프ー스

◇同一〇時 朝滿交換放送一朝鮮俗謠 一、가 豐年歌 나、寧邊歌 다、노래가락 라、흥타령 二、가、사발가 나、도라지타령 다、暢山道 鄭銀桃 細笛 高敏德 奚琴 李忠善 金仁淑 伴奏 DK管絃團

第一放送

◇午後〇時五〇分(名) 管絃樂

◇同六時二五分 產業ニュース

◇同七時三〇 (名)浪花節

◇同九時〇〇 ロシア音樂 (滿洲より)

二十一日 (月曜)

◇午後〇時〇五分 俗曲 二、念佛 三、打鈴 三、녕해 四、山念佛 五、青春歌 六、방아라령 七、양산도 八、몽금이아리랑 九、아리랑 短簫 崔壽成 細笛 高敏德 奚琴 池龍九

◇一時一五分 婦人時間 恒常生活을反省해봅시다 宋今璇

◇同六時 兒童劇 『속인다』 京城放送兒童劇研究會 指揮 南雲

◇同六時二六分 兒童新聞

◇同六時三〇分 經濟解說 許然

◇同七時卅分 講演 金融界 「一年의回顧」(二) 商銀頭取 朴榮喆

◇同八時 小春香歌外 一、小春香歌 二、平壤歌 三、달거리 四、제비가 韓英順 金眞紅

◇同八時卅分 絃樂四重奏 一、絃樂四重奏曲D長調…모차르트作曲 第一樂章 알레그로 모데라ー토 第二樂章 아다지오 二、絃樂四重奏曲D長調…모ー차르트作曲 三、엘레지ー·가브리엘…포ー레編曲 第一빠이올린 洪蘭坡 第二빠이올린 安聖敎 비올라 崔虎永 첼로 金泰淵

◇同九時 唱劇調 林小香

第一放送

◇午後零時五分(東) 天氣

◇同六時(東) 物語

◇同六時二五分(城) 講演

◇同七時三〇分 講演

◇同八時(東) 琉球의消息

◇同八時三五分(小) 俚謠

◇八時五〇分(東) 드라마 거리(F) 演出 友田

第十三回 劇藝術研究會公演

時日 十二月二十日부터 三日間 (午後七時) (廿一日은 晝夜晝間은 午後一時半부터)

場所 市內 府民館大講堂

入場料 一般 五十錢·學生四十錢·團體(三十人以上) (學生團體) 三十錢

◇信仰과故鄉 一三幕一 칼·쇤헬作 徐恒錫譯

◇외로운사람 一一幕一 빌도라작 李軒求譯

…出演…

李雄 申佐均 崔晟男 孟晟植 尹芳一 申寨善 宋在善 金福鎭 朴亨淑 金映玉 金一英 安翊泰 外

演出 李軒求

裝置 金仁圭 李西鄕 ……

後援 朝鮮日報社學藝部

圍碁對局譜

—12—

本社主催

白 ……

黑 ……

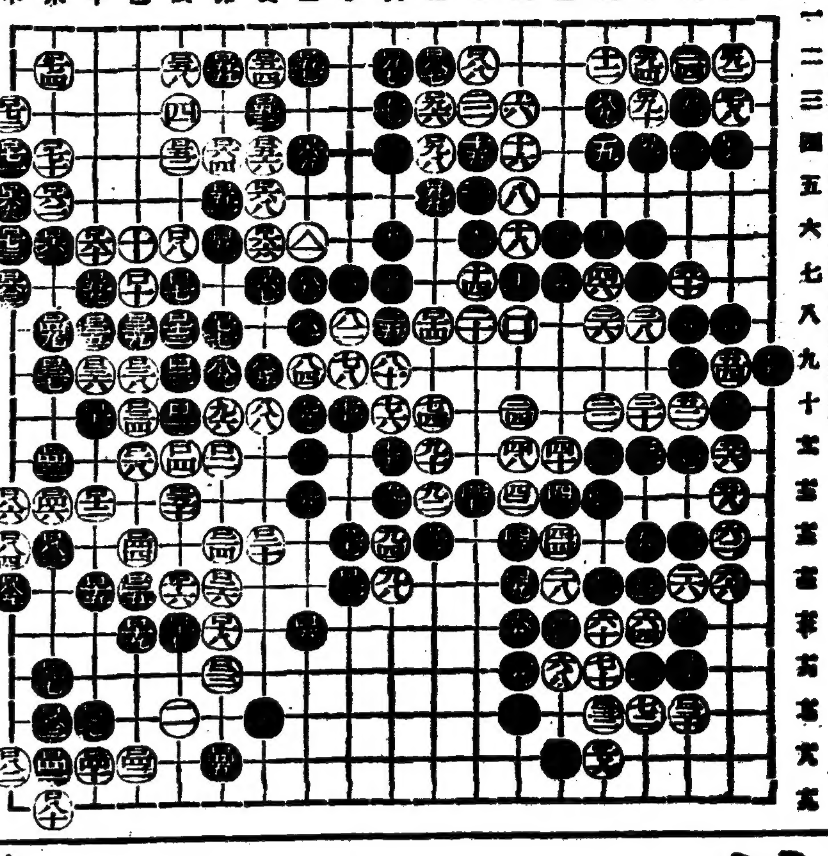

觀戰者談

〇八一 癸의十三 〇八二 癸의十八 ……

全局이 息戰時期라 修補裝飾이 不過二三端分根인족 若干要所을 省略하노라

本社主催 將棋名手對局譜 (十一)

漢一 楚先手 李在鳳 對 李命輝

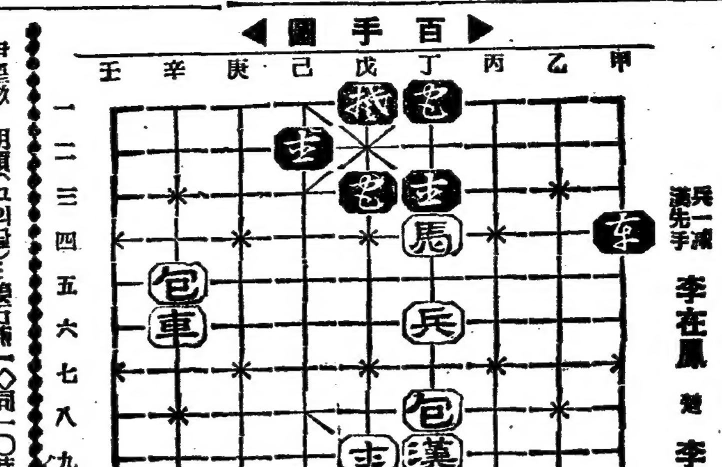

百手圖

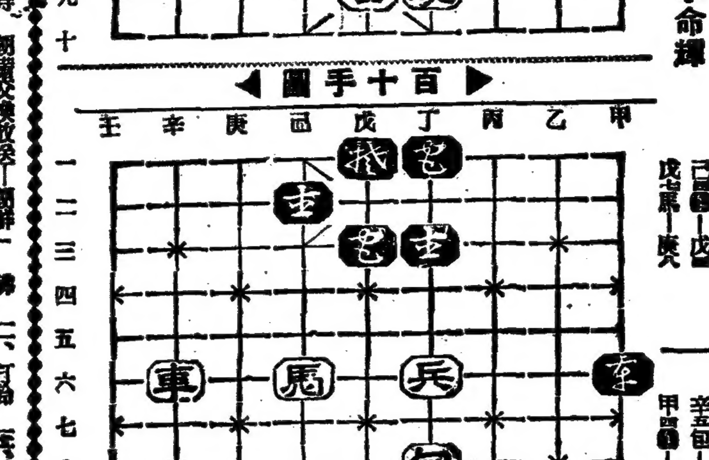

百十手圖

丁馬一己五 甲包一己 己馬一戊三 己包一戊 戊包一庚六 庚包一庚 庚馬一己 辛五包一辛十 甲包一甲六

淋疾藥

淋疾患者에 어떠한藥이 第一조흔가?

이것은內務省大臣을會長으로하고、醫藥業界의最高權威者十六名을委員으로하야 優良賣藥을嚴選하야品位를査定하야、日本藥局方에收載하고、또內務省衛生試驗所에서檢査封緘한藥을 가장醫療界의指針이되어잇슴으로 本社의淋疾藥은、政府指定醫藥界의最高權威者가選定한日本藥局方收載

그리고 內務省衛生試驗所封緘의治淋劑를主藥으로하고 何等副作用이업도록配劑한公認治淋劑다

淋疾患者는專賣所에서이 가지의廣告에迷惑치말고 꼭有田도라구로申込하라

淋	特
特	〇 八日分 四圓 〇 八日分
別	〇 (十六日分) 八圓 十五

梅毒

本社創劑의 梅毒藥은 政府制定日本藥局方驅梅劑二種과 皇漢藥數種을主藥으로하야 副作用이絕對업는 出願許可濟公認檢劑로서 鬼초의경창、가래톳의 치료는물론、제어기전선매독、잠복매독、유전매독、매독성류마지스등도본제의내복으로 곳 배독작용(排毒作用)을하며 매독으로 입어나는 불쾌증과 극부와 전신증이 철저히박멸되여저서 처녀의몸과 흡사할수잇다 무서운 매독을 손에게 유전치안토록 하로라도 빨리본사의 구매제(驅梅劑)자용하야 고치시라

藥	價
特別	(十七日分) 六圓
普通	(十七日分) 八圓
三十日分	十四圓

有田ドラッグ

有田ドラッグ專賣所々在地

京城鍾路局前 有田도라구 / 龍山兵營前 有田도라구 / 平壤本町 有田도라구 / 釜山幸町一 有田도라구 / 群山醫通 有田도라구 / 全州高砂町 有田도라구 / 光州本町二 有田도라구 / 木浦榮町二 有田도라구 / 大邱京町二 有田도라구 / 馬山 有田도라구 / 麗水港町 有田도라구 / 浦項本町 有田도라구 / 兼二浦本町 有田도라구 / 鎭南浦漢頭里 有田도라구 / 海州南本町 有田도라구 / 新義州櫻町 有田도라구 / 元山本町二 有田도라구 / 咸興本町二 有田도라구 / 羅南生駒町 有田도라구

高價藥配劑公開

肺病 肋膜炎 肺炎가다루 藥

本社에서 發表한肺病肋膜炎의全快者는 어느거나左記에公開한 高價藥配劑의別製治肺劑와有田血液素를服用하면서 一方으로 올바른 攝養으로實際에全快되도록하는것 으로서住所氏名을明記하고全快後 健康體가되어서까지 公表한것으로서正確하고도信用할수가잇다 有田別製治肺劑는歐米는勿論、我國醫藥界의最高權威者들에게서選定된日本藥局方治肺劑와多數高價藥等二十二種의配合에依하야 綜合的醫治效能을奏하며 여러가지症狀을輕快케하는 公認治肺劑이다

現金은當局의取締가甚히嚴重함으로虛僞又는誇大廣告는絕大的으로不許하니 左記의高價藥配劑公開가튼것은秋毫도虛僞는안이다

(時價一키로瓦의單價)

結核治療劑 醫藥學界最高權威者選定 政府制定日本藥局方收載 二種 七百四十圓 外一種藥配合

鎭咳祛痰劑 五種藥綜合配劑 一種 二百三十圓

結核解熱劑 二種(一種) 三十一圓

强胃强腸劑 醫藥學界最高權威者選定 政府制定日本藥局方收載 四種藥綜合配劑

食慾促進劑 一種 二百六十圓 外一種藥配合

鎭靜劑 一種 五十二圓

消化劑 一種 四十七圓 外一種藥配合

酵母劑 一種 五圓五十錢

滋養强化劑 一種 五十二圓

호루몬劑 二種(一種) 千六百圓 千二百圓

本社의藥劑가肺病과 肋膜炎에如何히有效한가를 도무지보지 거되는것은食慾이增進되고 咳痰의減退等으로이것은 무엇보다도回復期에들엇다는 體重이 增加되고 肺病의解熱 證明으로放心말고養生하지안으면안된다 連服하야藥效가나타나기始作하면 體重이늘며 다날마다增加됨으로 눈으로 보시라。

特製藥	(八日分) 十圓
治用	(十六日分) 十九圓
別製藥	(八日分) 十五圓
治用	(十六日分) 二十八圓

有田血液素 四圓

다시抽籤으로二重으로賞品을탄다、

ALL SERVICE

滿鮮地方愛用者優待

二重賞品付大懸賞

課題

左記文中에 ○字에 文字를넣으면 各社化粧品의이름이 됩니다무엇일가?

強力乳化裝置コロイ
ド·ミル使用의超微
粒子〇〇〇クリーム

應募하는方法

一、헤치마크림의 外箱裏面에 (헤치마코롱의 外箱其他의 用紙는 無效)
1 課題의答
2 이廣告를보신新聞名
3 特等及一等賞品中希望하시는것各一點씩
4 당신의住所及姓名을똑똑히써서

(가) 近處헤치마크림販賣店에委託하시오
(나) 또는 左記住所로直接郵送하시되 一人이몃장이든지 應募하여도조흠(但 直接郵送인때는封書하야 반듯이表紙에 『滿鮮懸賞』이라朱書하고 十五瓦(四匁)마다 三錢切手를貼付하되 郵稅不足分은 接受치안흠)

東京市日本橋區橫山町大
天野源七商店滿鮮懸賞係

二、應募와同時에 抽籤券及總當籤景品을呈送하고 締切後 다시 嚴正抽籤하야 各各規定한 二重賞品을送贈함

三、締切 昭和十二年一月三十一日

總當籤景品 (應募者全部)

後れ毛止め兼用櫛 一本宛

다시抽籤으로二重賞品

特等 一〇〇名樣 (左の中御希望の品一點)
一、新柄小紋綸紗一反宛
二、刺繡入反帶羽二重帶地一本宛
三、色紋綸紗一反宛
四、純毛毛布(二枚續)一枚宛
五、本ラクダショール一枚宛
六、防寒用「コート地一反宛
七、御裁縫用具網箱入一式宛
八、卓上ミシン一臺宛

壹等 五〇〇名樣 (左の中御希望の品一點)
1、ステープル小紋一反宛百名
2、本銘仙一反宛百名
3、晴雨兼用絹張洋傘一本宛百名
4、革製ハンドバッグ一個宛百名
5、電氣アイロン一個宛百名

貳等 二、〇〇〇名樣
金色パール セルロイド製 懷中化粧具 一組宛

一賞品全部東京松坂屋特製一

注意

一、等賞品은各品共百點限하야 制限이잇슴으로 同一賞品에希望者多數한境遇에는 抽籤에依하야 賞品을交換하게됨으로本店에 一任하여주시오

ヘチマコロン本舖 東京 天野源七商店

へチマクリームは强力乳化裝置コロイド·ミル使用の超微粒子クリームです

農家保護美名下에 正租檢査法外强行

小作料와 一二斗의 小量까지도

安東郡內에 物議沸騰

【安東】 [illegible]

地主들까지 憤起 檢査反對를 決議

十五日代表郡에 陳情

[illegible]

穀商某氏 談

[illegible]

北山內務主任 談

[illegible]

松枝商은 表面看板 其實은 魔藥密賣

家宅搜査로 三千圓의 모히發見

關係者四名을 檢擧

【平壤】 [illegible]

洞民이 協力하야— 學術講習所設立

龍池里民의 敎育熱

【安岳】 [illegible]

市場移轉問題 市民一大紛糾

【義州】 [illegible]

品行不貞한 안해를 "인두"로 지저重傷

不法監禁, 傷害罪로 法廷에

【海州】 [illegible]

叺繩機購入配給

【三千浦】 [illegible]

「可効錠」發明青年

發明協會서 表彰

【平壤】 [illegible]

酒糟어더가랴고 釀酒場門前盛市

坡州郡民의 飢饉相

【坡州】 [illegible]

安東着列車에서 殊常青年引致

【安東縣】 [illegible]

十一月一個月中 凍死者十名!

【安東縣】 [illegible]

貨物車에 떠러저 青年一名慘死

【定州】 [illegible]

地方人事

[illegible]

愛慾의 彼岸 【171】

李光洙 作　金康穆 畫

[illegible] 와가며 울었고 허련의 동창들은 거진 다 얼굴을차고 돌아섰다. 화환에싸인 허련의 사진만이 모든 고락을 다 초월한듯이 살그레 웃고 잇섯다.

눈송이가 [illegible]사람들의 옷과 머리우에 나리고 검은 장막이 바람결에 펄럭거렷다.

「저의, 찬미 하나 부르겟습니다. 돌아가신이가 평소에 제일 조하 하던것입니다. 우리들이 이 노래를 오늘 사랑하는 이동무의 관 아페서 부를줄을 어찌 알엇겟습니까. 가슴이 아프고목이 메여서 이노래를 끗까지부를수 잇슬는지 알수업습니다. 저이는 이 동무의 깨끗한 영혼이 반드시 벌서 하늘나라에 올라가서 천사들의 청아한 노래를 듯고 잇슬줄을 밋습니다. 그러나 저이가 따우에서 부르는 이 목메인 노래를 들을때에 사랑하는 동무 허련은 향기로운 제물로 이것을 바들줄 밋습니다」

떨리는 목소리로 불려진 노래는 이것이엇다.

「하늘가는 밝은 길이 내 압헤 잇스니 슬픈 일을 만히 보고 큰 고생 하여도 하늘 영광 밝음이 어둔 그늘 헤치니 예수 공로 의지하야 항상 빗츨 보도다」

독자는 기억 하시는가— 이노래는 지난 느즌봄, 허련이가 문임과 함께 김장로를따라서 도봉갓슬적에 시내가로 올라가면서 꾀꼬리 소리와 함께 부르던 노래다.

[illegible]

[illegible]

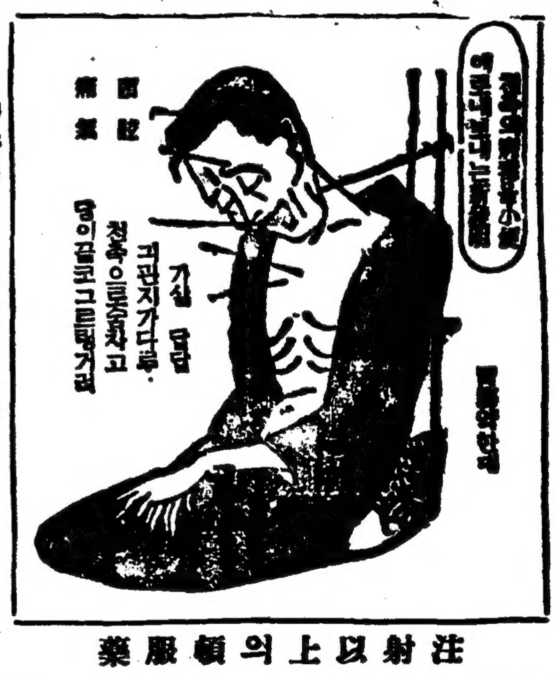

당장에 숨이끄칠듯한괴로움
천식
놀나운新劑見解 완고한기침
「スペロイン」을
速히服藥하고全快하십시요
「스페로인」의偉大한作用
[illegible]
適用症 [illegible] 氣管支加答兒, 氣管支擴張, 완고한기침, 肋膜, 神經痛, 咽頭痛其他기침의諸症
藥價 「스페로인」 藥價 六日分一圓, 十五日分二圓, 二十五日分三圓, 四十五日分五圓, 百日分十圓 (有名藥店에 有함)
스페로인 發賣元 東亞藥園
大阪市天王寺東平野町三(電車上五) 電話南四〇一五番·振替大阪七五一四番
特約店 [illegible]

돈버는機械
五合의쌀과, 옥수수가 八升의 菓子가된다
(定價表進呈) 釜山府寶水町一丁目 成野製作所

貴品五十錢相場 此品八十五圓相場
◆金 [illegible]
大阪市東淀川區 [illegible] 現代出版社

近日發賣
セーラー萬年筆 特約店 楠商店

◎各品共生地見本はありません弊店御信用の上御註文下さい
御取引に就て
御註文は……ハガキにて御申越下さい
代金引換便にて御送り致します
送料は……各品共一着 七十五錢
御註文の節は身長、體重、年齡を御明記入願ひます
不向返金、品替自由
名古屋市東區魚町三
名城商店販賣部
振替名古屋一[illegible]番
電話東[illegible]九〇二番

非常時財界打診 ⑦

爲替

昭和十一年의 日本爲替市場은 平穩히 열렷다가 平穩히 저무려고하고잇다 勿論 아직 年末까지에는 十餘日의 餘日이잇서 日濠會商의 成立에 伴한 羊毛買付의 殺到를 中心으로 이동안 一波瀾을 未免할 모양이나 그러나 이로 因하야 爲替市場에 根本的動搖를 齎來하리라고는 생각되지안는다.

이제 正金銀行의 公表市勢에 依하야 今年度의 爲替市勢가 어느程度까지 安定을 示하엿는가를 調査해보건대 對英爲替는 一個年을 通하야 一志二片에 据置된 그대로이며 對米爲替도 最高 二九弗八分三、最低 二八弗半 (現在까지의 數字)으로 變動의 幅은 겨우 八分ㅣ七弗에 不過하엿다 이것을 昭和十年度에 잇서서 對英이 一志二片据置、對米가 最高 二九弗八分一、最低 二七弗四分三이엿든것에 比하면 對英의 釘着은 昨年同樣이나 對米에잇서서 一層安定의 度를 增加하엿다고 할수잇다.

二、二六事件의 勃發、日中、日蘇關係의 惡化、歐洲金뿔럭의 崩壞等 爲替를 脅威할 幾多의 大事件이 起하엿슴에도 不拘하고 昨年에 繼續하야 아니 그以上으로 爲替가 平穩을 維持할수잇게된것은 昭和九年以來 採用되어온 日本爲替政策 即 爲替管理法에 依하야 資本의 海外流出을 嚴重히 制限하는同時에 一方으로 爲替를 低位로 釘着시켜서 그 動搖를 制限하든 政策이 依然히 成功을 거두고잇는데 不外하다.

그러나 日本爲替政策이 昭和九年以降밟어온 平坦한길은 今年에 끗낫것가티 생각된다 即 內外諸情勢의 變遷은 對英一志二片을 基準으로한 爲替安定策의 遂行을 漸次困難케하고잇스며 따라서 이로부터는 從來의 爲替政策의 轉換을 要하는것을 不許하게 되엇다.

그原因의 第一은 日本國際收支의 惡化이다. 이미 貿易의 項에서 述한바와가티 世界經濟가 回復의 徵候를 보이고잇슴에도 不拘하고 關稅障壁의 增築、輸入配定의 實施等의 通商障碍로 日本輸出貿易은 停頓狀態에잇다 그런데 輸入은 軍需工業을中心으로한 國內產業設備의 擴張과 國內產業의 擴大에잇서서 今後貿易逆調의 深刻化는 避치 못할것으로 보고잇다. 쌍하야 來年度以降의 軍部豫算의 膨脹에 伴한 貿易外支拂의 增加가 國際收支를 一層不利에 陷할것은 明白하다. 如斯한 國際收支가 惡化하는傾向中에 爲替는 果然 一志二片의 基準을 維持할수잇슬는지 疑問이다 勿論政府는 最近 爲替管理法을 改定强化하야 爲替維持에 萬全을 期하고잇스며 또 市中銀行의 爲替業務가 漸次 正金銀行에 吸收되어가는 現狀으로보아 將來 正金의 爲替統制力이 益益强化될것도 想像이 不難하다.

二·二六事件當時 正金銀行은 保有外貨三億圓中 約一億七千萬圓을 賣應하야 圓의信用維持에 成功하엿다고 傳한다。 그러나 이는 圓의 實勢가 强하엿기때문에 實勢를떠난 一時的 暴落을 未然에 防止할수잇슨것이오 國際收支가 下落되어 圓의實勢가 下落되어잇는데 無理하게 이를 從來의 位置에 維持하려는 努力이 如何히 無力한가는 그와가티 金準備를 保有하고잇든 佛國이 金本位를 維持할수업섯든것으로도 明白할것이다. 따라서 國際收支의 逆調로 對英一志二片에 對하야 無理한 壓迫이 加하여질것이 아닌가? 最近倫敦에서 對日爲替의 引上論이 擡頭되고잇는 것은 어느點으로 注目을 要하는것이다.

第二의原因은 世界의通貨制度의 變遷이란 큰波動으로부터의 影響이다.

一九三一年九月의 英國金本位停止에 始作된 金本位通貨의 沒落은 今年九月의 佛國、和蘭、瑞西의 金本位放棄로 完全히 그結末을 보앗다 그러나 金本位에代할 貨幣制度는 아직確立되지안허 現在는 貨幣制度의 暗黑時代라고할 狀態이다 이通貨制度의 混亂을 떠나 世界의通貨制度는 金本位에 復歸할것인가 管理通貨의 確立으로 흘러갈것인가 新平價에 依한 金本位의 復歸가 行하여질는지 如何는 엇쩌튼 方今 世界가 이不安定한 貨幣制度의 混迷狀態에잇는데 新制度의 確立은 政治、經濟其他 여러部門에잇서 各國의 對立을 보고잇는 現在 早急히 實現되리라고는 期待할수업스나 來年부터 그準備工作이 表面化할것이다。

그때 當面의 問題가되는것은 圓의 位置로 이미 英國만해도 스탈링블럭의 擴大로 一志二片半까지 引上함이 必要가잇다는 意見을 發表하고잇다. 그러나 爲替引上은 日本經濟의 死活問題로서 簡單히 解決할것이 아니오 今後圓의 價値를 어디까지 適當히할것의 議論이 內外에展開될것이다。

最高、最低幅擴大 投機性을助長

明春新米殺到時自管으로彌縫? 米穀統制法缺陷暴露

旣報와가티 農林省은 最高最低米價를 發表하얏는데 現行米穀統制法施行令에 依하면 最高價格決定에 當하야 物價參酌價와 共히 家計米價도 併用키로 되엇스나 同施行附則에 當分間家計米價를 併用치안는다고 規定되엇기때문에 從來는 最高價格은 物價參酌價에 依할것으로만 規定되엇섯스나 今年은 物價參酌價格이 騰貴한 結果로 最高價格이 적어도 一圓七十錢引上이되겟스므로 農林省은 消費者擁護의 見地로 家計米價採用의 方針을 取하얏다。

그런데 新公定米價의 價幅은 如左히 統制法、實施以來擴大化의 一路이엇다

昭和八年產米	七圓二十錢
九年產米	七圓二十錢
十年產米	八圓四十錢
十一年產米	九圓

本年은國內의 一般物價上昇에基한 物價參酌價格의 騰貴와 稀有의大凶作에依한 生產費低落이 相反한二要因이 相絡되어 特殊的事情이잇다고는하나 事實은農林省當局의 投機性排除의 方針과 背馳되어 米穀統制法의 缺陷暴露에 終한것이다

이에對한 本米穀年度부터 實施된 統制法의 補充法인 自治管理法「最低價格의 上價一割卽 二十七圓三十九錢 附近에 下落하얏슬때에發動」한다는것이 이러한彌縫策으로 어느程度까지 新穀出廻期의 米價暴落을 防止할는지 注目된다한다。

公定米價 算出基礎

【東京】 荷見米穀局長으로부터 標準米價算出의 基礎에關하야 如左히發表하얏다

最低價格은 昨年과同樣 標準生產費는十八圓에서 三十八圓未滿까지의 總平均二十四圓七十三錢에 運賃諸掛一圓十七錢을 加한金額二十五圓九十錢과 物價參酌價의下値一割八分二十三圓八十五錢과의 平均二十四圓八十八錢을 四捨五入하야 二十四圓九十錢으로 決定

最高價格은 本年度의 家計費調査의 結果에 基하야 副食物 其他費用의 合計額 七分을 白米代에 增하야 家計米價를 算定하면 三十一圓九十錢이되고 物價參酌價의 上値一割은 三十四圓九十一錢이된다 이兩者를參酌하야 三十三圓九十錢이된다 그리고物價參酌價에對한 標準最低價格과의値幅의比率을 昨年과同樣三割○八厘로하면 本年의兩者値幅은 八圓九十六錢이된다。

拓殖事業 參謀本部 拓殖獎勵館設置

【東京電話同盟】 拓務省에서는 海外拓殖事業의 參謀本部로서 拓殖獎勵館을 設置키로 決定하고 明年度豫算에 잇서서 內外地合計三十萬圓을 要求하고 承認되엇다 右는 五個年計畫 二百萬圓의 第一次事業으로서 將次는 英佛伊 獨等의 「콜로니알 인스테이유트」(拓殖獎勵館)에 比肩할것으로맨들고저하는것으로 그機構는 大要如左하야 滿洲移民、中南米拓殖、南洋經濟開拓의 實施期에 入한現在에 잇서서 權威잇는 拓殖參謀本部를 組織하기를 多大히 期待를가지고잇다

一、拓殖獎勵館=日本人拓殖目的地에서의 一切의 物的資材를 展覽하는同時에 同民族의風土適用性、亞寒帶 熱帶地方의拓殖事業資料의 原則的研究를함

一、拓殖獎勵部 拓殖委員으로서 官民權威者를 網羅하야 拓務大臣의 諮問機關이 되게함

沿岸航路의統制 汽船營業令制定考究

半島海運界의 躍進에 伴하야 沿岸航路의 圓滿한 發展을 期하고 遞信局海事課에서는 目下沿岸航路經營者間을 原則的으로 一會社經營目標로하는 統制計畫을 樹立하고 汽船營業令의 制定을 考究中인데 現在朝鮮沿岸의 沿岸航路經營者는 六十名을 算하고 對立競合의結果는 事故의 發生도만히 經營上에도 相當한 無理를敢行코잇는 現在임으로 이弊害를 爰除하고 沿岸旅客運送에 對하야서는 許可制로서 使用船舶의 改良과 安全을圖할 方針인바 各汽船航路의 統制에 當하야서는 左記方針으로서 臨할터이라한다

一、濫立의 小船主小資本을 集中하야 所要資本의 結成을圖함

一、又는 旣存經營者로서 比較的大資本을 擁하고 經營이確實한者에게는 漸次統一合倂케함

中旬對外貿易 入超五百十七萬圓

【東京電話同盟】大藏省發表=十二月中旬의 各港對外貿易槪算은 如左하다 (單位千圓)

輸出	八三、七六七
輸入	八八、九三七
合計	一七二、七〇四
入超	五、一七〇
一月以降入超累計	一四五、四七九

經濟界消息

○安川東拓新總裁廿一日頃發令=【東京電話同盟】高山東拓總裁는 辭任되고 後任에 安川雄之助氏가 決定되어 十七日 閣議에 附議할터이엇스나 十九日 閣議에서 各閣僚諒解를求한後 上奏御裁可를 仰하야 廿一日附發令되리라한다

○大塚朝銀理事京城에駐在=新任大塚朝銀理事는 加藤總裁歸任으로 正式으로 京城本店駐在理事로 決定되엇다

取引停止 (十二月十六日)

▲米穀商 京城府龍江町四八 梁在明 ▲紙物商 京城府鍾路四丁目 一 金秉欽

商況 【十九日】

株式 嫌氣物로弱含

前場軟調 今前場은 朝新三十二圓三十錢으로 不變裡에寄付하고 東新二十錢低인 百三十八圓六十錢에 寄付하엿슬뿐으로 亦是閑散을 未免하엿는데 그後市勢는 幾分軟調를 띄게되어 東新은 百三十八圓丁으로부터 八十錢에 大引되고 日產은 七十六圓十錢으로 昨止價에 比하야 三十錢低이며 大新은 止價一錢에 九十錢暴落하야 六十六圓七十錢에 大引되고 鐘新은 百八十一圓八十錢、朝新三十二圓二十錢等에 大引하엿다 後場은 土曜로 休付이엇다

東新 一三六(寄) [illegible]

幾分軟化模樣

中國情勢는 依然 混沌하야 眞相은 不明이나 今朝에는 蔣氏生存說을 傳하는等 幾分의 明朗化가 豫想되나 中國問題에는 그다지 關心을 가지지안는모양이오 日濠會商의 停頓가튼것도 별다른 影響을 주지못하엿는데 今朝에는 嫌氣的投物도 多少잇는데다가 大納會를 압두고 너무도 重壓인 取組關係는 도리어 買方의 不利를 招致하게되는 形勢로 東新 大新 日產等이 모다 一轉氣崩의態이다 勿論 東新의 實需地가 적다는것은 旣述한바와 가타서 實하나 此邊에서 東新이 再惡化하는것은 그다지 재미스러운現象이라고 할수업다。그러나 오래는 繼續될것갓지아니하므로 結局保合圈內의 一高一下로 수밧게업슬것이다

磐城炭鑛暴落

日濠會商의 停頓을 好感한人造羊毛는 二十錢高인 一八〇을 보이고 配當安定을 豫想코 買進되는 東京人絹은 一圓三十錢高 五五三〇에 昂騰하엿스며 電化는 實需好調로 昨日六三三五〇을 보인後 다시六三〇〇으로 一息이잇는데 今朝에는六二六〇으로 頑强하엿고 同新이 四六八〇이엇다 고무株는 奔騰後 一息狀으로 昨後場에 四九八〇까지 騰貴하엿든 日產고무는 今朝에는 四八五〇 一九三〇까지 奔騰햇든 보르네오도 今朝에는 一八〇〇으로 一息이엇다 日本紡織新은 擔入期待로 一躍九十錢高인 昨日의 三九五〇으로부터 四十四圓四十錢을 보엿스며 日本曹達은 一圓高인 六二〇〇 同新도 五十錢高인 二九五〇을보엿다 (旣報) 人氣가나쁜 磐城炭鑛은 又復出水說로 一擧에 五〇〇〇으로 부터 六圓五十錢崩落하야 四三五〇 同新이 四圓急落하야 二一五〇을 보이고 全綿業은 六十錢低落인 二十四圓丁을 보인것은 注目된다。日本데젤도 今朝에 一七〇〇을 보인것이 今後六圓一、二十錢 第二데젤 一四一〇附近의 唱이되엇다

實物前場取引

▲大同電力新 六八五〇 ▲日滿아르미新 三六五〇 ▲人造肥料新 一四一五〇 ▲人造羊毛 一八〇 ▲浦賀第二新 五〇〇〇 ▲日本데젤 一七〇〇 ▲帝麻新 一六五〇 ▲電氣化學新 六八〇〇 ▲川崎造船 一四五五 ▲日本랑그스텐製鍊 五七八〇 ▲東邦電新 [illegible] ▲滿洲煙草 [illegible] ▲東滿洲人絹 [illegible] ▲日滿亞麻 [illegible] (取引高三五〇〇枚)

東京國債市勢

【東京電話同盟】東西銀行團이 公債利子綜合課稅에 反對態度를 示하게된것은 多少 好感되고잇는 모양이나 積極買도업고 겨우 賣方의 處分을 보게된 程度로 市勢는 五分利가 五錢高이오 外貨는 幾分 買氣가 잇서서 佛貨 十五錢高 米貨는 西高와 함께 六分半、五分半 共히 七十錢上進되엇다

▲甲五分利 一〇〇六〇 ▲一回四分 一〇一〇〇 ▲佛貨 一〇六〇五〇

經濟解說

고무狂騰原因 在荷減少、消費增大

金翰容

世界고무市勢의 標準이되는 新嘉坡現物市勢는 昨年三月의十七仙臺를 底價로 漸騰步調를 示하야 今年一月에 二十四仙臺를 示한後 十月까지 二十六七仙臺에서 往來하고잇던것이 十一月에 三十一仙臺로飛進하고 다시 去十五日에는三十仙十六分의三으로 고무市勢는 全혀 好調를 못하게되어 市中고무價도 去十七日에는 F A Q 一폰드에 七十一錢이란 高價를 보이게되엇다 함은 旣報와갓거니와 이리하야 고무價는 昭和五年以來의 新高價를 示現하게 되엇다. 市價의 推移

新嘉坡現物市勢(單位仙)

	最高	最低
昭和六年	一三⅜	七⅜
同七年	一〇½	四¾
同八年	一四¾	五⅞
同九年	二六·〇	一三⅜
同十年	二二⅜	一七⅜
同十一年 一月	二四¾	二二⅜
二月	二六·〇	二四¾
十月	二八⅞	二七⅛
十一月	三一⅜	二八⅞
十二月十七日	三〇⅜	

그러면 이와가티 고무價가 騰貴되는 原因 乃至 基礎는 어데잇는가? 이 原因으로는 무엇보담 限產協定을 들지안흘수업고 다음 需給基調의 好轉에 依한 在荷의 減少와 世界的消費增大特히 米國消費의 顯著한增大를 들지안흘수업슬것이다 고무事業의 好調를 묵하게된 主因이 限產協定에 잇다는것은 同協定以前의 增產에加한 增產으로 悲慘한 狀態에 잇든것을 回顧하면 알일인데 特히 去 十月二十七日의 國際統制委員會가 一般이 一割程度로限產率을 緩和할것이아닌가고 警戒하고잇던 豫想에反하야 明年度上半期限產率은 今年下半期보담 五分을 緩和하야 七割로 決定한것은 年初來의 需給好調와 함께 고무價上昇의 基礎를 더욱 튼튼히한것으로 이것을契機로 고무價가 더욱 躍進된것을 보아 알일이다。더욱이 蘭印이 限產協定의 難關인 土人고무의 統制를 强化하야 土人고무輸出稅를 百五十三七盾(길다ㅣ)로부터 一擧에 四七盾、十月一日에 四十八盾 四日에 五〇盾이리하야 五十二盾까지 引上하야 輸出增加를 阻止해서 限產協定確守의 實을 擧하엿기때문에 고무市場의 空氣는 一層 明朗化하게되어 고무價에는 더할수업는 强材가 되엇든것이다.

×

다음 需給改善과 在荷減少狀態를 一瞥하건대 昨年까지는限產協定에 不拘코 每日輸出超過로 悲觀狀態에 잇던것이 土人고무 統制强化와 함께好轉을 나타내어 今年九月의 輸出不足은 一萬一千餘噸에 達하야 去年보담 好成績을 나타내게 되엇스며 需要側은 米國의 自動車工業好調와함께 世界消費量의 過半數를 米國에서 消費하야 今年度消費高는 昨年에比하야 五萬五千噸의 增加를示하엿다。

米國고무需要統計(單位千噸)

	輸入高	消費高	月末在荷高
一九三六年一月	三一	四八	二七五
二月	三五	三六	二七一
三月	三七	四二	二七六
四月	四〇	五一	二六四
五月	三五	五〇	二四八
六月	四一	五二	二四五
七月	三五	四八	二三四
八月	四二	四六	二二九
九月	四八	四〇	二一九
十月	四〇	四九	二一八

이 米國의 消費增大는 其他諸國의 消費量이 去年에比하야 多少 減少되엇는데 不拘코 世界消費高를 顯著히 增加하게되엇다。이제 累年 世界消費高를 보건대

世界消費高(單位千噸)

昭和七年	八一八
昭和八年	九〇五
昭和九年	九二七
昭和十年	九三七

이오 今年은 八月末까지에 六五六千噸을 示하야 前年同期에比하야 三七千噸의 增加를 보엿는데 이것은 主로米國의 消費增大에 基因된것이다。以上의 需要增大와 供給減少는 世界고무在庫의 減少를 招하야 八月末世界在荷高는 昨年末에 比하야 一一五千噸의 激減을 示하게되엇다。

世界고무在庫(單位千噸) (輸送中의分을 包含)

昭和九年十二月	六七二
昭和十年十二月	五七三
昭和十一年三月	五四一
六月	四七九
七月	四七七
八月	四五八

以上으로써보건대 米國의 需要增大는 景氣好轉으로 益益增加될것은 旣定事實이며 世界가 軍擴을中心으로한 準備軍擴에로 拍車를 加하는 今日에 잇서서 世界的으로 需要가 去益增大될것도 確實하므로 限產協定이 效果的으로 實行되는限 고무價格은 今後도 益益好調를 呈할것으로 觀測된다。

經濟寸鐵

○米價大幅變動을 防止키爲하야 맨들어내는最高 最低價格의幅은 漸漸擴大되어 矛盾暴露

○高物價時代現出로 銀行、會社方面에서는 下級社員待遇改善傾向이라고

○어느程度의 改善일지는모르나 銀行會社에 못단이는 사람들의 生活苦는 누가改善하여주나

期米 少弛後에反高

前場少弛 昨後場阪地三十圓十四錢止와共히 二十八圓十四錢에寄止한 當市場은 今朝에入하야 阪地初付三十九圓九十九錢의 二十八圓十錢 寄付하고 當限은 二十八圓十錢 一轉하야 中先은 傳遞된것으로 反對로 先限은 〇五錢으로 九錢에讓步하고 結局二十七錢에 止場하다

後場反高 後場은 始場한後 四錢 二十七錢으로 結局二十七錢에 止場하다

六感

(株)……世界的인 需要旺盛으로 銅과鋼材市價는 異常한騰勢를보이고 고무또한 狂騰을 演出▲이리하야 物價는 世界的으로 上昇傾向을밟어 日本도이徵光가 濃厚▲이에外交關係의 不安만업다면 市勢의前途는 樂觀해도조흘런만은 東新은 도리혀 軟調ㅣ니 아지못할일▲인플레必至期待와 金利의 徹底化豫想等으로事業會社는 거의 前途不安이업스므로 鐘株에는 消極的이나마 景氣가 潛在하야 堅持를續해▲그러면 年末이아니더라도結局市勢는 한번잇고야말일?

(米)……今朝中先은軟化勢를帶하고當限은 正反對의 現象으로 八十錢의 高納會▲그런데 年末은正히 一擧打開할모양▲年末年始의 政府米買替如何가 가장注目處이며 此에依하야市勢의一波紋을 惹起할모양▲最後幕이 果如何할지 興味津津할모양▲低價에서 百丁以上이나 一擧棒上하엿스니 此邊에는買警戒도 할법한 價位▲要하면 此에서 續騰을보리라는것보다 어느程度까지의 反落을 苦하기가 容易할결▲떠러진다할지라도 深入落은 期待키難할모양이니 押目買가 得策?

當限一代記 ─先限時代의最低、當限時代의最高─

今前場으로 終幕을告한 當限은 十月一日에 二十七圓九十錢에 發會하야 二十八圓丁으로小戾하엿다가 當時日本內地米作을 全減豫想하든 有勢한颱風은 다행히도 侵入하지안코 東海道를 외便에두고 太平洋方面으로逸走하야 颱風念慮가 一掃되고 又는日本內地米作의 第一回豫想이 六千七百八十餘萬石의 大豐作으로 發表되는一方으로 朝鮮米作第一回豫想도 新調査方式에 依하야 一千九百九十餘萬石으로 發表됨에 따라 天下米界는 總賣的 人氣로 突變하야 二十六圓十三錢까지 暴落하엿섯다 此에는利喰買와 實過의 反動으로 七圓四十錢買로 反高하엿다가 七圓二十八錢으로 中限에入하엿스나 同月은 米出盛期임에도 農家의賣物이 依然 稀薄함으로 期界는 又復 强優勢로 支持하야 八圓〇臺까지 昂騰하엿다가 中旬에 入하면서 朝鮮米의 第二回豫想이 依然 二千十九萬餘石으로 發表되자 二十七圓二十錢까지 落下하엿섯다 그러나 日本內地의 第二回米作豫想은 六千六百三十八萬餘石으로 百四十五萬石의 減收임을따라 更히 昂騰하기 始作하엿다 本月으로 年末決濟期에도 不拘하고 亦然產地出廻가 稀少하야 漸漸高價를 示하여 온바 今朝에 入하야는 二十八圓九十錢인 最高價를보이고 結局八十錢에 納會되엿다

大阪國債市勢

▲甲五分利 一〇二六〇 ▲二回四分 一〇二七八 ▲五分半 一〇〇二〇 ▲佛貨 一〇九五五 ▲滿洲公債 一〇〇二〇 ▲第三五分 一〇〇八三

今日財界 十九日

◆米 (單位圓) 仁川期米 先限 [illegible] 大阪期米 先限 [illegible] 京城正米 一等 [illegible] 正租(仁川)一等 [illegible] 一斤 [illegible] 고무FAQ 一ポンド [illegible]

◆株 朝取 [illegible] 東新 [illegible] 日產 [illegible] 大阪株式 [illegible] 大阪棉花 [illegible] 大阪人絹 [illegible] 大阪砂糖 [illegible]

政府買替注目 此가强調의焦點

年末에 迫함에따라 產地의賣物이 依然稀薄하야 漸漸高價로 阪地는 三十圓十四錢 當地는 二十八圓二十九錢으로 低價에서 百餘丁이나 一擧棒上하엿스며 當限도 受方의 優勢와 納會前의 解逃로 二十八圓九十錢의 當限高價를 示하엿다 그러나 中先限은 昨後場부터 軟化할 優勢를 添하야 漸漸反落의 勢를 形成하고 잇스나 正米의 實勢가 强하야 深入落도 期待키難한 形勢이다 問題는 政府米買替가 果然如何히될지 此의 實行與否에 依하야 一波瀾을 일으킬 모양인데 政府의 그自身도 目下의 米價가 相當한 高位에잇슴으로 어느程度까지 反落을 苦하지안을것이라는 說도 잇는데 買替를 實行하지안는다면 米價는此에서 一段反落後에 比較的 大規模 保合을 보이지안흘가한다

當限受渡內容

一、石數 一五〇〇〇石 一、價格 二十八圓四十錢

渡方 [illegible] 受方 [illegible]

各地當限受渡內容

一、大阪 石數 一八七〇〇石 價格 三十圓丁
一、木浦 價格 七〇〇石 二十七圓九十錢
一、大邱 價格 二十七圓八十錢

朝取期米取組內容

◆賣方 ◆買方 當限 中限 先限 [illegible]

堂島前場波瀾含

【大阪電話】政府米賞上延期說으로 買方利喰을呼하야 勝勢一息化한 市勢도 利喰一巡과 押目은 强氣買直으로 再好轉氣味이나 今朝는 產不足의當限渡米豐富說로利喰急으로 寄에 朝鮮側地場利喰轉으로九圓九十九錢에 寄付되고 大關門中心小浮動인바 波瀾含狀勢이엇다 今前場納會한 當限은 賣方玉整理完了로納會平穩이엇다

各地正米

京城閑況 地方賣行은 全혀 停頓狀態이나 地場當用 小口側은 適品을 物色하고 잇다 ㊀三等 二八、四〇 四等 二八、一〇 一等白米 二一、〇〇

仁川不變 年內手當의 小口賣買가 行하고 잇슬뿐으로取引은 매우 閑散하고 天候不良으로 產地出廻는 中絕狀態이다 一〇 一等白米 二一、〇〇

釜山少高 休日을 압두고 定期側의 當限手當과 必需側의 適品物色買로 市況은 底堅하야 氣配十錢高唱이다 天候不良에 新規賣物은 僅少하다 四三等 二八、二〇 四等 二七、九〇 一等白米 二一、〇〇

大邱閑散 降雨機續과 定期低含으로 市況은 極히 活氣가 적고 兼하야 地方의 實行不振

群山少弛 年末關係로 多少 賣氣가 潛在하나 下値에는 產地의 實需가 强하야 一二、四〇 四等 二七、七一 一等白米 二一、〇〇 本內地는 受渡實需는 全혀買氣가 업시 當用買不振으로 割低로 讓分되고잇기때문에 市況은 底固

木浦保合 定期保合과 本內地入荷는 實質의 不振으로 保合인데 ㊁三等 二八、〇 四等 二七、九〇 一等白米 二一、〇〇

株 米 仁川 東益實業商店 光皿 京城 金益證券株式會社

東 米期 趙俊鎬取引店 仁川海岸町三丁目 電話 一九六 一九三

石金 分析 賣買 土金 大陸商會 京城府茶屋町一〇番地 電話本局②三三一六番 振替京城一五一五四番

株式 期米 玉 仁川本町 柳來恒取引店

株式 十九日

◆短期主要株取組 (朝取、朝新、鐘新、大新、東新、日產、同新、日魯、拓新、北紙、朝石、日鑛、同新、帝人、滿新) [illegible]

◆東京短期取組 (東新、日產、鐘新、大新、同新) [illegible]

◆朝取短期賣買高 [illegible]

◆大阪短期氣配 (大新、鐘新) [illegible]

◆大阪短期取組 (日產、東新) 一七五五〇 一八一五〇 [illegible]

◆大阪長期 (東新、大新、日產) [illegible]

◆大阪株 (東株、鐘紡、大株、日產、郵船) [illegible]

期米 十九日

◆朝取期米 [illegible]

◆朝取期米賣買高 [illegible]

◆大邱期米 [illegible]

◆群山期米 [illegible]

◆釜山期米 [illegible]

◆大阪期米 [illegible]

◆木浦期米 [illegible]

◆大阪期米取組 [illegible]

◆大阪正米氣配 [illegible]

◆大阪市中在米高 [illegible]

◆東京期米 [illegible]

◆日本各地期米 (神戶、下關、名古) [illegible]

◆各地正米市勢(單位圓) [illegible]

商品 十九日

◆大阪綿糸 [illegible] ◆大阪棉花 [illegible] ◆各地人絹 [illegible] ◆大阪人絹現物 [illegible] ◆橫濱生糸 [illegible] ◆大阪砂糖 [illegible] ◆海外砂糖 [illegible] ◆지카고期米 [illegible] ◆日本 [illegible] ◆滿洲商品 [illegible] ◆大連特產 [illegible] ◆安東大豆 [illegible]

金融 十九日

◆海外經濟 [illegible] ◆朝鮮銀行券 [illegible] ◆日本銀行券 [illegible] ◆東京市中金利 [illegible] ◆京城市中金利 [illegible] ◆外國爲替 [illegible] ◆金塊入價 [illegible]

穀物 十九日

◆京城正米 [illegible] ◆仁川正米 [illegible] ◆京城穀物 [illegible]

綿布 十九日

◆京城綿糸布市況 [illegible] ◆京城絹布 [illegible] ◆紐育 [illegible] ◆大阪 [illegible]